

# รายงานสถานการณ์ทางสังคม

จังหวัดเพชรบุรี ปี 2566

รวบรวมโดย  
กลุ่มนโยบายและวิชาการ  
สำนักงานพัฒนาสังคมและความมั่นคงของมนุษย์จังหวัดเพชรบุรี

## คำนำ

สำนักงานพัฒนาสังคมและความมั่นคงของมนุษย์จังหวัดเพชรบุรี กระทรวงการพัฒนาสังคมและความมั่นคงของมนุษย์ มีบทบาทหน้าที่ศึกษาวิเคราะห์ และรายงานสถานการณ์ทางสังคมและเศรษฐกิจ เพื่อกำหนดนโยบายในระดับจังหวัดรวมทั้งเสนอแนะแนวทางแก้ไข ประสานและจัดทำแผนงานโครงการ และกิจกรรมด้านการพัฒนาสังคมและความมั่นคงของมนุษย์ของจังหวัดให้เป็นไปตามแนวนโยบายของกระทรวงเป็นศูนย์ข้อมูลด้านการพัฒนาสังคมและความมั่นคงของมนุษย์ในระดับจังหวัด และเผยแพร่ประชาสัมพันธ์ความก้าวหน้าทางวิชาการและผลการปฏิบัติงานของกระทรวงการพัฒนาสังคมและความมั่นคงของมนุษย์ และมีหน้าที่และอำนาจประการหนึ่งในการจัดทำรายงานสถานการณ์ทางสังคม เพื่อติดตามสถานการณ์และสะท้อนการเปลี่ยนแปลงทางสังคม ทั้งในเชิงประเด็น เชิงกลุ่มเป้าหมาย และเชิงพื้นที่ รวมถึงการส่งเสริมและสนับสนุนในการเผยแพร่ข้อมูลสารสนเทศด้านสถานการณ์ทางสังคม ตลอดจนผลักดันให้เกิดการนำไปใช้ เพื่อให้เข้าใจสถานการณ์และจัดทำข้อเสนอเชิงนโยบายสำหรับขับเคลื่อนงานตามภารกิจของกระทรวงการพัฒนาสังคมและความมั่นคงของมนุษย์ในระดับจังหวัด

การจัดทำรายงานสถานการณ์ทางสังคมระดับจังหวัด มีการจัดทำเป็นประจำทุกปี โดยมีวัตถุประสงค์เพื่อนำข้อมูลทางสังคมทั้งในระดับจังหวัดมาประยุกต์ใช้ซึ่งสำนักงานพัฒนาสังคมและความมั่นคงของมนุษย์จังหวัดเพชรบุรี ได้รวบรวมข้อมูลจากบริบทของพื้นที่และผลการดำเนินงานตามภารกิจและนำข้อมูลดังกล่าวมาสรุปประมวลผลเป็นภาพรวมของจังหวัด และรวบรวมสังเคราะห์เป็นเล่มรายงานสถานการณ์ทางสังคม โดยปัจจุบันเป็นการจัดทำรายงานสถานการณ์ทางสังคมจังหวัดเพชรบุรี ปี 2566 โดยคาดหวังว่ารายงานสถานการณ์ทางสังคมจะเป็นเครื่องมือในการวางแผนการตัดสินใจ และการวิเคราะห์การเฝ้าระวังสถานการณ์ทางสังคม เพื่อให้เกิดประโยชน์ต่อผู้ปฏิบัติงานและผู้บริหารทุกภาคส่วน ตลอดจนสามารถนำข้อมูลไปใช้ในการวิเคราะห์ทิศทางสำหรับการกำหนดนโยบายการพัฒนาสังคม อันเป็นกลไกสำคัญในการใช้ป้องกันปัญหาทางสังคม สำนักงานพัฒนาสังคมและความมั่นคงของมนุษย์จังหวัดเพชรบุรี ขอขอบคุณหน่วยงานที่เกี่ยวข้องที่ให้ความร่วมมือและเห็นความสำคัญของการจัดทำข้อมูลสถานการณ์ทางสังคมจังหวัดเพชรบุรี และหวังว่าทุกภาคส่วนจะได้นำไปใช้ประโยชน์ในการบูรณาการการทำงานร่วมกัน เพื่อป้องกันและแก้ไขปัญหาพัฒนาสังคมต่อไป



(นางสาวณัฐทิศา พิชกุลเข็มศิริ)

พัฒนาสังคมและความมั่นคงของมนุษย์จังหวัดเพชรบุรี

กันยายน 2566

## บทสรุปผู้บริหาร

รายงานสถานการณ์ทางสังคมจังหวัดเพชรบุรี ประจำปี 2566 จัดทำขึ้น เพื่อรวบรวม วิเคราะห์ สังเคราะห์ข้อมูลด้านสังคมในจังหวัดประกอบด้วยสถิติการให้บริการที่เป็นปัจจุบัน ท้นต่อสถานการณ์ครอบครัว ข้อมูลเชิงกลุ่มเป้าหมาย ข้อมูลเชิงประเด็น ข้อมูลจากระบบสารสนเทศของกระทรวงการพัฒนาสังคมและความมั่นคงของมนุษย์ ข้อมูลด้านสังคมจากหน่วยงานแวดล้อมกระบวนการงาน ข้อมูลที่บ่งชี้ถึงสถานการณ์ทางสังคมตัวชี้วัดที่เป็นสากล รวมทั้งสถานการณ์ทางสังคมอื่นๆ ที่เกี่ยวข้อง และข้อเสนอแนะในการป้องกัน แก้ไขปัญหาทั้งในเชิงนโยบายและปฏิบัติอย่างมีประสิทธิภาพและประสิทธิผล

ที่ตั้ง จังหวัดเพชรบุรี ตั้งอยู่พื้นที่ด้านตะวันตก เป็นป่าไม้และภูเขาสูงสลับซับซ้อน มีเทือกเขาตะนาวศรี เป็นเส้นกั้นอาณาเขตระหว่างไทยกับพม่า เฉพาะในเขตจังหวัดเพชรบุรี มีความยาวประมาณ 120 กิโลเมตร แม่น้ำสายสำคัญไหลผ่าน 3 สาย ได้แก่ แม่น้ำเพชรบุรี มีความยาวตลอดสาย 227 กิโลเมตร แม่น้ำบางกลอย มีความยาว 44 กิโลเมตร และแม่น้ำบางตะบูน มีความยาว 18 กิโลเมตร มีประชากรอาศัยหนาแน่นทางตะวันออกของพื้นที่ จังหวัดเพชรบุรีมีพื้นที่ 6,224.14 จำนวนประชากร 482,950 คน และความหนาแน่นของประชากร 77.58 ตร.กม./คน

ลักษณะภูมิประเทศจังหวัดเพชรบุรี แบ่งเป็น 3 เขต คือ

ก. เขตภูเขาและที่ราบสูง อยู่ทางด้านตะวันตกของจังหวัด ติดกับพม่าในบริเวณอำเภอแก่งกระจานและอำเภอหนองหญ้าปล้อง มีภูเขาสูงและเป็นบริเวณที่สูงชันของจังหวัด มีลักษณะเป็นเทือกเขาทอดยาวจากเหนือมาใต้ พื้นที่ถัดจากบริเวณนี้จะค่อย ๆ ลาดต่ำลงมาทางด้านตะวันออก บริเวณนี้เป็นต้นกำเนิดแม่น้ำเพชรบุรีและแม่น้ำปราณบุรี

ข. เขตที่ราบลุ่มแม่น้ำ บริเวณตอนกลางของจังหวัด ซึ่งอุดมสมบูรณ์ที่สุด มีแม่น้ำเพชรบุรี ซึ่งเป็นแม่น้ำสายสำคัญไหลผ่าน และมีเขื่อนแก่งกระจานและเขื่อนเพชรบุรี ซึ่งเป็นแหล่งน้ำระบบชลประทาน บริเวณนี้เป็นเขตเกษตรกรรมที่สำคัญของจังหวัด เขตนี้คือ บริเวณบางส่วนของอำเภอเมืองเพชรบุรี อำเภอท่ายาง อำเภอชะอำ อำเภอบ้านลาด อำเภอบ้านแหลม และอำเภอเขาย้อย

ค. เขตที่ราบฝั่งทะเล อยู่ทางด้านตะวันออกของจังหวัด ติดกับชายฝั่งทะเลด้านอ่าวไทย บริเวณนี้นับเป็นแหล่งเศรษฐกิจที่สำคัญยิ่งของจังหวัด ในด้านการประมง การท่องเที่ยว เขตนี้ได้แก่ บางส่วนของอำเภอเมืองเพชรบุรี บ้านแหลม ท่ายาง และชะอำ ลักษณะพื้นที่ชายฝั่งเพชรบุรีเหนือแหลมหลวงไปทางทิศเหนือเป็นพื้นที่ชายฝั่งหาดโคลน มีระบบนิเวศป่าชายเลน ด้านทิศใต้ของแหลมหลวงลงไปด้านทิศใต้เป็นหาดทราย แหลมหลวงซึ่งอยู่ในพื้นที่ตำบลแหลมผักเบี้ย จึงเป็นแหลมที่แบ่งระบบนิเวศป่าชายเลน ออกจากระบบนิเวศหาดทรายเหนือแหลมหลวงขึ้นไปด้านทิศเหนือมีลักษณะเป็นหาดโคลน เพราะอยู่ใกล้พื้นที่ชุ่มน้ำของแม่น้ำสายใหญ่ ได้แก่ แม่น้ำเพชรบุรี แม่น้ำบางตะบูน แม่น้ำแม่กลอง แม่น้ำท่าจีน และแม่น้ำบางปะกง เมื่อฤดูน้ำหลากน้ำจากแม่น้ำได้พัดพาตะกอนลงสู่ทะเลเป็นจำนวนมาก จึงส่งผลให้พื้นที่ของชายฝั่งแถบนี้มีตะกอนในน้ำสูง ส่งผลให้ชายฝั่งมีโคลนจำนวนมาก ซึ่งเหมาะแก่ระบบนิเวศป่าชายเลน เป็นแหล่งอนุบาลสัตว์ทะเล บริเวณอ่าวไทยในเขตอำเภอบ้านแหลมถือว่าเป็นอ่าวที่พบหอยหลากหลายชนิด

พื้นที่การปกครองจังหวัดเพชรบุรีมี 8 อำเภอ 93 ตำบล 698 หมู่บ้าน มีหน่วยราชการที่อยู่ในความควบคุมดูแลของผู้ว่าราชการจังหวัด คือ ส่วนราชการต่าง ๆ ในระดับจังหวัด และอำเภอ ส่วนราชการในระดับจังหวัดเป็นหน่วยงาน 2 ลักษณะ คือ หน่วยราชการบริหารส่วนภูมิภาคประจำจังหวัด และหน่วยราชการบริหารส่วนกลางในจังหวัด (ขึ้นตรงต่อส่วนกลาง) หน่วยงานระดับอำเภอสังกัดกระทรวงมหาดไทย

สถานการณ์เชิงกลุ่มเป้าหมายของกลุ่มเด็กที่มีอายุต่ำกว่า 18 ปีบริบูรณ์ในพื้นที่จังหวัดเพชรบุรี พบว่าในปี พ.ศ. 2566 มีจำนวนประชากรทั้งหมด 482,950 คน เพศชาย 232,601 คน คิดเป็นร้อยละ 48.16 เพศหญิง 250,349 คน คิดเป็นร้อยละ 51.83 มีกลุ่มวัยเด็ก (แรกเกิด -17 ปี) จำนวน 89,982 คน คิดเป็นร้อยละ 18.63 กลุ่มเยาวชน (อายุ 18-25 ปี) จำนวน 46,682 คน คิดเป็นร้อยละ 9.66 กลุ่มวัยรุ่น (อายุ 15-59 ปี) จำนวน 156,492 คน คิดเป็นร้อยละ 32.40 กลุ่มวัยทำงาน (อายุ 26-59 ปี) จำนวน 243,895 คน คิดเป็นร้อยละ 50.50 เด็กที่ได้รับเงินอุดหนุนเพื่อการเลี้ยงดู เด็กแรกเกิด (0-6 ปี) มีจำนวน 16,930 คน คิดเป็นร้อยละ 3.50 เด็กในครอบครัวอุปถัมภ์ จำนวน 45 ครอบครัว

สถานการณ์เชิงกลุ่มเป้าหมายของกลุ่มเยาวชนที่มีอายุระหว่าง 18-25 ปี ในพื้นที่จังหวัดเพชรบุรี พบว่าในปีพ.ศ.2566 มีจำนวนรวมทั้งสิ้น 46,682 คน ความรุนแรงในเด็กและเยาวชนมีจำนวน 381 คน (ย้อนหลังใน ปี 2563-2566) เยาวชนที่ถูกทารุณกรรมทางร่างกายจิตใจและทางเพศ จำนวน 6 คน (ย้อนหลังในปี 2563-2566 )

สถานการณ์เชิงกลุ่มเป้าหมายของกลุ่มผู้สูงอายุในเขตพื้นที่จังหวัดเพชรบุรี พบว่าจำนวนผู้สูงอายุ 102,391 คน คิดเป็นร้อยละ 21.20 ของจำนวนประชากรในพื้นที่จังหวัดเพชรบุรี มีผู้สูงอายุที่ได้รับเบี้ยยังชีพ จำนวน 59,920 คน คิดเป็นร้อยละ 58.52 จำแนกผู้สูงอายุตามความสามารถในการทำกิจวัตรประจำวัน (ADL) พบว่ามีผู้สูงอายุติดบ้าน จำนวน 63,031 คน คิดเป็นร้อยละ 61.55 ผู้สูงอายุติดสังคม จำนวน 39,300 คน คิดเป็นร้อยละ 38.38

สถานการณ์เชิงกลุ่มเป้าหมายของคนพิการในเขตพื้นที่จังหวัดเพชรบุรี พบว่าคนพิการจำนวนทั้งหมด 12,034 คน คิดเป็นร้อยละ 2.49 ของจำนวนประชากรในพื้นที่จังหวัดเพชรบุรี แสดงให้เห็นว่าคนพิการในพื้นที่จังหวัดเพชรบุรีมีแนวโน้มที่เพิ่มขึ้นอย่างต่อเนื่อง และหากพิจารณาข้อมูลพบว่าคนพิการในพื้นที่กลุ่มจังหวัดมีบัตรประจำตัวคนพิการครอบคลุม 100 % เมื่อพิจารณาข้อมูลสาเหตุความพิการทั้ง 8 สาเหตุแล้ว พบว่าพิการทางการเคลื่อนไหวหรือร่างกายมีจำนวนมากที่สุด จำนวน 6,239 คน คิดเป็นร้อยละ 51.84 และพิการทางการเรียนรู้มีจำนวนน้อยที่สุด จำนวน 71 คน คิดเป็นร้อยละ 0.58 ของจำนวนสาเหตุความพิการในพื้นที่จังหวัดเพชรบุรี ครอบครัวคนพิการอุปถัมภ์จำนวน 3 ครอบครัว

สถานการณ์เชิงประเด็นกลุ่มคนเป้าหมายตามฐานข้อมูลระบบการพัฒนาคอนแบบซีเป่า TPMAP แยกรายมิติ พบว่าจังหวัดเพชรบุรี มีครัวเรือนในจังหวัด 231,553 ครัวเรือน ครัวเรือนเปราะบางจำนวน 37,339 ครัวเรือน ครัวเรือนยากจนจำนวน 5,457 ครัวเรือนที่ ประสบปัญหาอย่างน้อย 1 ด้านจำนวน 9,316 ครัวเรือน ครัวเรือนที่ประสบปัญหามิติสุขภาพ จำนวน 1,354 ครัวเรือน ครัวเรือนที่ประสบปัญหามิติความเป็นอยู่จำนวน 1,464 ครัวเรือน ครัวเรือนที่ประสบปัญหามิติการศึกษาจำนวน 926 ครัวเรือน ครัวเรือนที่ประสบปัญหามิติรายได้จำนวน 5,569 ครัวเรือน ครัวเรือนที่ประสบปัญหามิติการเข้าถึงบริการภาครัฐ จำนวน 3 ครัวเรือน ครัวเรือนที่ได้รับการช่วยเหลือปี งบประมาณ 2565 จำนวน 4,728 ครัวเรือน และ ครัวเรือนที่ได้รับการช่วยเหลือปี งบประมาณ 2566 จำนวน 6,791 ครัวเรือน

ระดับความเปราะบางของครัวเรือน TPMAP ในจังหวัดเพชรบุรี ครัวเรือนที่มีความเปราะบางระดับ 1 จำนวน 3,404 ครัวเรือน มีความเปราะบางระดับ 2 จำนวน 3,129 ครัวเรือน และมีความเปราะบางระดับ 3 จำนวน 616 ครัวเรือน ในการช่วยเหลือกลุ่มเปราะบางให้ครอบคลุมในทุกมิติแบบองค์รวม ได้แก่ 1) มิติด้านสุขภาพ 2) มิติด้านความเป็นอยู่ 3) มิติด้านการศึกษา 4) มิติด้านรายได้ และ 5) มิติด้านการเข้าถึงบริการภาครัฐ เพื่อให้กลุ่มเปราะบางสามารถเข้าถึงสิทธิและสวัสดิการ รวมทั้งพัฒนาคุณภาพชีวิตกลุ่มเปราะบาง และให้ครอบครัวมั่นคงมีความสุขสามารถพึ่งพาตนเองได้อย่างยั่งยืน

## สารบัญ

คำนำ.....	2
บทสรุปผู้บริหาร .....	3
สารบัญ.....	4
สารบัญตาราง.....	8
สารบัญภาพ.....	9
ส่วนที่ 1 บทนำ .....	11
1.1 หลักการและเหตุผล.....	11
1.2 วัตถุประสงค์.....	12
1.3 วิธีดำเนินงาน.....	12
1.4 ผลที่คาดว่าจะได้รับ .....	12
ส่วนที่ 2 ข้อมูลพื้นฐานในพื้นที่รับผิดชอบของจังหวัด .....	13
2.1 ประเด็นด้านพื้นที่และประชากร .....	13
2.1.1 ที่ตั้งและอาณาเขต.....	13
2.1.2 ลักษณะภูมิประเทศ และภูมิอากาศ.....	13
2.1.3 พื้นที่การปกครอง .....	15
2.1.4 โครงสร้างประชากร.....	17
2.2 ประเด็นด้านสุขภาพ .....	18
2.2.1 หน่วยบริการสาธารณสุขภาครัฐและภาคเอกชน .....	18
2.2.2 ทรัพยากรด้านสาธารณสุข.....	19
2.2.3 ภาวะสุขภาพ ความเจ็บป่วย และการตาย .....	20
2.3 ประเด็นด้านเศรษฐกิจ รายได้ และการทำงาน.....	22
2.3.1 ผลิตภัณฑ์มวลรวมจังหวัด.....	22
2.3.2 รายได้ หนี้สิน ความไม่เสมอภาคของรายได้และการออม.....	22
2.3.3 ภาวะการมีงานทำ .....	25
2.3.4 ผู้ประกันตน.....	28
2.4 ประเด็นด้านการศึกษา.....	28
2.4.1 สถานศึกษา .....	28
2.4.2 เด็กที่เข้าถึงระบบการศึกษาภาคบังคับ .....	29

2.4.3	กลุ่มเด็กที่มีความเสี่ยงด้านการศึกษา.....	29
2.4.4	ปีการศึกษาเฉลี่ยของประชากรอายุ 15 ปีขึ้นไป.....	30
2.5	ประเด็นด้านความปลอดภัยในชีวิตและทรัพย์สิน.....	31
2.5.1	การรับแจ้งคดีอาญาตามฐานความผิด.....	31
2.5.2	อุบัติเหตุบนท้องถนน.....	31
2.6	ด้านที่อยู่อาศัย.....	32
ส่วนที่ 3	สถานการณ์กลุ่มเป้าหมายทางสังคมระดับกลุ่มจังหวัด.....	33
3.1	ด้านเด็กและเยาวชน.....	33
3.1.1	สถานการณ์ทั่วไปด้านเด็กและเยาวชน.....	33
3.1.2	สถานการณ์เชิงประเด็น.....	35
3.1.2.1	เด็กและเยาวชนกลุ่มเปราะบาง.....	35
3.1.2.2	แม่วัยรุ่น/ แม่วัยรุ่นเลี้ยงเดี่ยว.....	36
3.1.2.3	ความรุนแรงในเด็กและเยาวชน.....	38
3.1.3	เครือข่าย/ สวัสดิการด้านเด็กและเยาวชน.....	40
3.2	ด้านสตรีและสถาบันครอบครัว.....	41
3.2.1	สถานการณ์ทั่วไปด้านสตรีและสถาบันครอบครัว.....	41
3.2.2	สถานการณ์เชิงประเด็น.....	42
3.2.2.1	สตรีกลุ่มเปราะบาง.....	42
3.2.2.2	ความรุนแรงในสตรีและครอบครัว.....	42
3.2.2.3	ความเสมอภาคระหว่างเพศ.....	43
3.2.3	เครือข่าย/ สวัสดิการด้านสตรีและสถาบันครอบครัว.....	44
3.3	ด้านคนพิการ.....	45
3.3.1	สถานการณ์ทั่วไปด้านคนพิการ.....	45
3.3.2	สถานการณ์เชิงประเด็น.....	46
3.3.2.1	การศึกษาของคนพิการ.....	46
3.3.2.2	การทำงานของคนพิการ.....	48
3.3.3	เครือข่าย/ สวัสดิการด้านคนพิการ.....	49
3.4	ด้านผู้สูงอายุ.....	50
3.4.1	สถานการณ์ทั่วไปด้านผู้สูงอายุ.....	50
3.4.2	สถานการณ์เชิงประเด็น.....	51
3.4.2.1	ผู้สูงอายุกลุ่มเปราะบาง.....	51

3.4.2.2 ความรุนแรงในผู้สูงอายุ .....	52
3.4.2.3 การทำงานของผู้สูงอายุ .....	53
3.4.3 เครือข่าย/ สวัสดิการด้านผู้สูงอายุ .....	53
3.5 ด้านกลุ่มคนเปราะบาง .....	54
3.5.1 สถานการณ์ทั่วไปด้านกลุ่มคนเปราะบาง .....	54
3.5.2 เครือข่าย/ สวัสดิการด้านกลุ่มคนเปราะบาง .....	55
3.6 ภาคิเครือข่าย/ สวัสดิการสังคม .....	55
ส่วนที่ 4 สถานการณ์เชิงประเด็นทางสังคมและสถานการณ์เร่งด่วน (Hot Issues) ในระดับจังหวัด .....	56
4.1 สถานการณ์เชิงประเด็นในระดับพื้นที่ .....	56
4.1.1 สถานการณ์กลุ่มเปราะบางรายครัวเรือน .....	56
4.1.2 ผลการขับเคลื่อนโครงการพัฒนาคุณภาพชีวิตกลุ่มเปราะบางรายครัวเรือน .....	57
4.2 สถานการณ์ประเด็นเร่งด่วน Hot Issues.....	58
ส่วนที่ 5 การวิเคราะห์แนวโน้มของสถานการณ์ทางสังคมจังหวัด .....	59
ส่วนที่ 6 บทสรุปและข้อเสนอแนะ .....	61
6.1 บทสรุป.....	61
6.2 ข้อเสนอแนะเชิงนโยบาย .....	64
6.3 ข้อเสนอแนะเชิงปฏิบัติระดับกลุ่มจังหวัด .....	64
ภาคผนวก.....	65

## สารบัญตาราง

ตารางที่ 1	พื้นที่ จำนวนประชากร และความหนาแน่นของประชากร .....	13
ตารางที่ 2	สาเหตุการตายจากโรคต่างๆ 5 อันดับแรก.....	20
ตารางที่ 3	สถานศึกษาในระบบ นอกระบบ รายสังกัด ปีการศึกษา 2566.....	28
ตารางที่ 4	เด็กที่เข้าถึงระบบการศึกษาภาคบังคับ ปีการศึกษา 2566 .....	29
ตารางที่ 5	ชุมชนผู้มีรายได้น้อย ปี 2565 .....	32
ตารางที่ 6	พฤติกรรมเด็กและเยาวชน และความรุนแรงต่อเด็กและเยาวชน .....	39
ตารางที่ 7	สภาเด็กและเยาวชน .....	40
ตารางที่ 8	ความรุนแรงในสตรีและครอบครัว.....	43
ตารางที่ 9	สตรีที่เป็นสมาชิกของกองทุนพัฒนาบทบาทสตรี.....	44
ตารางที่ 10	คนพิการที่ได้รับการศึกษา .....	47
ตารางที่ 11	เครือข่ายด้านคนพิการ.....	49
ตารางที่ 12	สวัสดิการด้านคนพิการ.....	50
ตารางที่ 13	ความรุนแรงในผู้สูงอายุ .....	52
ตารางที่ 14	เครือข่าย/ สวัสดิการด้านผู้สูงอายุ .....	54
ตารางที่ 15	จำนวนผู้แสดงความสามารถ.....	54
ตารางที่ 16	เครือข่าย/ สวัสดิการด้านกลุ่มคนเปราะบาง .....	55
ตารางที่ 17	ภาคีเครือข่าย/ สวัสดิการสังคม .....	55
ตารางที่ 18	กลุ่มคนเป้าหมายตามฐานข้อมูลระบบการพัฒนาคนแบบชี้เป้า TPMAP แยกรายมิติ.....	56
ตารางที่ 19	ข้อมูลครัวเรือนเปราะบาง.....	56



## สารบัญภาพ

ภาพที่ 1	พื้นที่การปกครอง .....	16
ภาพที่ 2	จำนวนประชากร ปี 2565 .....	17
ภาพที่ 3	สัดส่วนประชากร ปี 2563 - 2565 .....	18
ภาพที่ 4	หน่วยบริการสาธารณสุขภาครัฐและภาคเอกชน .....	18
ภาพที่ 5	บุคลากรทางการแพทย์ ต่อจำนวนประชากร 100,000 คน .....	19
ภาพที่ 6	เตียงในสถานพยาบาล ต่อจำนวนประชากร 100,000 คน .....	19
ภาพที่ 7	จำนวนผู้ป่วยเป็นโรคซึมเศร้า และอัตราการเพิ่มขึ้น .....	20
ภาพที่ 8	อัตราการฆ่าตัวตายสำเร็จ .....	21
ภาพที่ 9	ร้อยละของเด็กที่มีพัฒนาการสมวัยและสูงตีสมส่วน .....	21
ภาพที่ 10	ผลิตภัณฑ์จังหวัดต่อหัว (GPP per Capita) .....	22
ภาพที่ 11	จำนวนรายได้และหนี้สินเฉลี่ยต่อครัวเรือน .....	23
ภาพที่ 12	สัดส่วนประเภทหนี้สิน .....	23
ภาพที่ 13	ดัชนีความไม่เสมอภาคของรายได้ .....	24
ภาพที่ 14	ร้อยละของครัวเรือนที่มีการออมเงิน .....	24
ภาพที่ 15	จำนวนกำลังแรงงาน .....	25
ภาพที่ 16	จำนวนผู้ไม่อยู่ในกำลังแรงงาน .....	26
ภาพที่ 17	อัตราการว่างงาน .....	26
ภาพที่ 18	ร้อยละของแรงงานนอกระบบ .....	27
ภาพที่ 19	จำนวนคนต่างด้าวคงเหลือ .....	27
ภาพที่ 20	สัดส่วนผู้ประกันตนในมาตรา 33 และมาตรา 39 .....	28
ภาพที่ 21	จำนวนเด็กที่ตกหล่นจากระบบการศึกษา .....	29
ภาพที่ 22	จำนวนเด็กนักเรียนยากจนและยากจนพิเศษ .....	30
ภาพที่ 23	ปีการศึกษาเฉลี่ยของประชากรอายุ 15 ปีขึ้นไป .....	30
ภาพที่ 24	การรับแจ้งคดีอาญาตามฐานความผิด ต่อจำนวนประชากร 100,000 คน .....	31
ภาพที่ 25	สัดส่วนผู้บาดเจ็บจากอุบัติเหตุบนท้องถนน ต่อจำนวนประชากร 100,000 คน .....	31
ภาพที่ 26	สัดส่วนผู้บาดเจ็บจากอุบัติเหตุบนท้องถนน ต่อจำนวนประชากร 100,000 คน .....	32
ภาพที่ 27	จำนวนเด็กและเยาวชนจำแนกกลุ่มอายุ .....	33
ภาพที่ 28	จำนวนและอัตราเด็กแรกเกิด .....	34
ภาพที่ 29	อัตราส่วนพึงพิงวัยเด็ก .....	34
ภาพที่ 30	จำนวนเด็กในบ้านพักเด็กและครอบครัวจังหวัด .....	35
ภาพที่ 31	จำนวนครอบครัว และเด็กในครอบครัวอุปถัมภ์ .....	35
ภาพที่ 32	จำนวนเด็กและเยาวชนอายุต่ำกว่า 15 ปี ที่ตั้งครุฑ์และอัตราการเพิ่มขึ้น .....	36
ภาพที่ 33	อัตราการคลอดมีชีพในเด็กและเยาวชน .....	37

ภาพที่ 34	ร้อยละการตั้งครรภ์ซ้ำในสตรีที่อายุต่ำกว่า 20 ปี.....	37
ภาพที่ 35	จำนวนแม่วัยใสและแม่วัยใสเลี้ยงเดี่ยวที่ได้รับสิทธิ์เงินอุดหนุนเพื่อการเลี้ยงดูเด็กแรกเกิด.....	38
ภาพที่ 36	จำนวนคดีเด็กและเยาวชนที่ถูกดำเนินคดีโดยสถานพินิจฯ.....	39
ภาพที่ 37	จำนวนครอบครัวและเด็กที่เงินสงเคราะห์เด็กในครอบครัวยากจน .....	40
ภาพที่ 38	สัดส่วนประชากรเพศหญิงจำแนกกลุ่มอายุ.....	41
ภาพที่ 39	ครอบครัวที่จดทะเบียนสมรส หย่าร้าง และอัตราการหย่าร้าง .....	42
ภาพที่ 40	อัตราการว่างงานในสตรี.....	42
ภาพที่ 41	อัตราแรงงานในระบบหญิงต่อชาย.....	44
ภาพที่ 42	เครือข่ายด้านสตรีและสถาบันครอบครัว.....	45
ภาพที่ 43	จำนวนและสัดส่วนคนพิการที่ได้รับการจดทะเบียน.....	45
ภาพที่ 44	สัดส่วนคนพิการจำแนกตามประเภทความพิการ .....	46
ภาพที่ 45	จำนวนนักเรียนพิการที่เข้าเรียนในโรงเรียนแบบเรียนรวม .....	47
ภาพที่ 46	การรับคนพิการเข้าทำงาน.....	48
ภาพที่ 47	สัดส่วนการรับคนพิการเข้าทำงาน .....	49
ภาพที่ 48	จำนวนผู้สูงอายุ .....	50
ภาพที่ 49	สัดส่วนผู้สูงอายุต่อประชากร.....	51
ภาพที่ 50	การคัดกรองผู้สูงอายุติดสังคม ติดบ้าน ติดเตียง.....	51
ภาพที่ 51	ผู้สูงอายุที่อยู่คนเดียว .....	52
ภาพที่ 52	ผู้สูงอายุที่กึ่งมีประกอบอาชีพจากกองทุนผู้สูงอายุ.....	53
ภาพที่ 52	ผู้สูงอายุที่ได้รับการสงเคราะห์ในการจัดการงานศพผู้สูงอายุตามประเพณี.....	53
ภาพที่ 54	จำนวนคนเร่ร่อน/ ไร้ที่อยู่.....	54
ภาพที่ 55	อาสาสมัครพัฒนาสังคมและความมั่นคงของมนุษย์ต่อครัวเรือน .....	55

## 1.1 หลักการและเหตุผล

จากยุทธศาสตร์ชาติ 20 ปี เป็นเป้าหมายในการพัฒนาประเทศอย่างยั่งยืน โดยมีวิสัยทัศน์ ประเทศไทยมีความมั่นคง มั่งคั่ง ยั่งยืน เป็นประเทศพัฒนาแล้ว ด้วยการพัฒนาตามหลักปรัชญาของเศรษฐกิจพอเพียง ได้ให้ความสำคัญกับการที่ประเทศมีความมั่นคงปลอดภัย จากภัย และการเปลี่ยนแปลงทั้งภายในประเทศ และภายนอกประเทศ รวมทั้งมีความมั่นคงในทุกมิติ สังคมมีความปรองดองและสามัคคี ประชาชนมีความมั่นคงในชีวิตมีงานมีรายได้ที่มั่นคง มีที่อยู่อาศัย และความปลอดภัยในชีวิตทรัพย์สิน โดยเน้นการพัฒนาที่สามารถสร้างความเจริญด้านรายได้ และคุณภาพชีวิตของประชาชนอย่างต่อเนื่อง โดยไม่ใช้ทรัพยากรธรรมชาติเกินพอดี ไม่สร้างมลภาวะต่อสิ่งแวดล้อม ซึ่งยุทธศาสตร์ที่เกี่ยวข้องโดยตรงกับกระทรวงการพัฒนาสังคมและความมั่นคงของมนุษย์ครอบคลุมในยุทธศาสตร์ที่ 3 ยุทธศาสตร์ด้านการพัฒนาและเสริมสร้างศักยภาพทรัพยากรมนุษย์ และยุทธศาสตร์ที่ 4 ยุทธศาสตร์ด้านการสร้างโอกาสและความเสมอภาคทางสังคม แผนพัฒนาเศรษฐกิจและสังคมแห่งชาติ ฉบับที่ 13 มีมิติการพัฒนา สังคมแห่งโอกาสและความเสมอภาคทางเศรษฐกิจและสังคม หมายความว่าเกี่ยวกับความยากจนข้ามรุ่นลดลงและการคุ้มครองทางสังคม การแก้ไขปัญหาความยากจน การพัฒนาศักยภาพคนทุกกลุ่มวัยให้มีความรู้ความสามารถ เพิ่มโอกาสการเข้าถึงบริการพื้นฐานทางสังคมของภาครัฐ โดยเฉพาะกลุ่มเด็ก เยาวชน สตรี คนพิการ ผู้สูงอายุ และผู้ด้อยโอกาสทางสังคมเพื่อให้เข้าถึงบริการของรัฐและโอกาสทางสังคมได้อย่างเท่าเทียม นโยบายรัฐบาล การลดความเหลื่อมล้ำของสังคมและการสร้างโอกาสการเข้าถึงบริการของรัฐ สำนักงานพัฒนาสังคมและความมั่นคงของมนุษย์จังหวัดเพชรบุรี ในฐานะหน่วยงานที่สำคัญในการขับเคลื่อนงานด้านสังคม พิทักษ์และคุ้มครองสิทธิแก่กลุ่มเป้าหมาย เช่น เด็ก เยาวชน สตรี คนพิการ ผู้สูงอายุและผู้ด้อยโอกาส เป็นต้น เพื่อให้ประชาชนได้รับบริการด้านสังคมจากหน่วยงานรัฐ และภาคเอกชนให้สามารถดำรงชีวิตในสังคมได้อย่างมีศักดิ์ศรีรวมทั้งผลักดันให้เกิดการป้องกันและแก้ไขปัญหาสังคมและพัฒนาคุณภาพชีวิตของประชาชนเพื่อบ่มบ่มสังคมคุณภาพบนพื้นฐานความรับผิดชอบร่วมกันสำนักงานพัฒนาสังคมและความมั่นคงของมนุษย์จังหวัดเพชรบุรี

กระทรวงการพัฒนาสังคมและความมั่นคงของมนุษย์ (พม.) มีพันธกิจในการพัฒนาคนและสังคมให้มีภูมิคุ้มกันต่อการเปลี่ยนแปลง สร้างให้ประชาชนมีหลักประกันและความมั่นคงในชีวิต รวมทั้งรัฐบาลและกระทรวง พม. ได้มีนโยบายในการให้ความช่วยเหลือและดูแลกลุ่มเปราะบาง โดยเน้นการพัฒนาคุณภาพชีวิตกลุ่มเปราะบางรายครัวเรือน เพื่อเป็นการแก้ไขปัญหาความเดือดร้อน พื้นฟูเศรษฐกิจของชุมชน เพื่อให้ประชาชนสามารถดำรงชีวิตที่ดี

จึงได้จัดทำรายงานสถานการณ์ทางสังคมจังหวัด ประจำปี 2565 ขึ้น เพื่อรวบรวม วิเคราะห์สังเคราะห์ ข้อมูลด้านสังคมในจังหวัดประกอบด้วยสถิติการให้บริการที่เป็นปัจจุบัน ท้นต่อสถานการณ์ ครอบคลุมทั้งข้อมูลเชิงกลุ่มเป้าหมาย ข้อมูลเชิงประเด็น ข้อมูลจากระบบสารสนเทศของกระทรวงการพัฒนาสังคมและความมั่นคงของมนุษย์ ข้อมูลด้านสังคมจากหน่วยงานแวดล้อมกระบวนการ ข้อมูลที่บ่งชี้ถึงสถานการณ์ทางสังคมตัวชี้วัดที่เป็นสากล รวมทั้งสถานการณ์ทางสังคมอื่นๆ ที่เกี่ยวข้อง และขอเสนอแนะในการป้องกัน แก้ไขปัญหาทั้งในเชิงนโยบายและปฏิบัติอย่างมีประสิทธิภาพและประสิทธิผล

## 1.2 วัตถุประสงค์

- 1) เพื่อรวบรวม วิเคราะห์ และจัดทำรายงานสถานการณ์ทางสังคมที่เกิดขึ้นในเขตพื้นที่รับผิดชอบของจังหวัด
- 2) เพื่อคาดการณ์แนวโน้มสถานการณ์ทางสังคมและผลกระทบในเขตพื้นที่รับผิดชอบของจังหวัด
- 3) เพื่อนำประเด็นในพื้นที่และประเด็นเร่งด่วน Hot Issues แจ้งเตือนไปยังกลไกในเขตพื้นที่ นำไปสู่การเฝ้าระวังภัยทางสังคมในเขตพื้นที่รับผิดชอบของจังหวัด
- 4) เพื่อเสนอแนะแนวทางในการแก้ไขปัญหาทางสังคมในพื้นที่รับผิดชอบของจังหวัด

## 1.3 วิธีการดำเนินงาน

- 1) มีหนังสือชี้แจงแนวทางและกำหนดรูปแบบการจัดทำรายงานสถานการณ์ทางสังคมในระดับจังหวัด ประจำปี 2566
- 2) สำนักงานพัฒนาสังคมและความมั่นคงของมนุษย์จังหวัด ดำเนินการจัดทำรายงานสถานการณ์ทางสังคมจังหวัด
- 3) นำเสนอรายงานฯ ให้สำนักงานส่งเสริมและสนับสนุนวิชาการ 1 – 11 เพื่อนำข้อมูลไปจัดทำรายงานสถานการณ์ทางสังคมระดับกลุ่มจังหวัดและขับเคลื่อนโครงการระดับจังหวัด กลุ่มจังหวัด รวมถึง นำเสนอรายงานฯ ให้กองมาตรฐานการพัฒนาสังคมและความมั่นคงของมนุษย์ เพื่อนำข้อมูลไปจัดทำรายงานสถานการณ์ทางสังคมระดับประเทศ
- 4) ประชุมถอดบทเรียนการจัดทำรายงานสถานการณ์ทางสังคมจังหวัด ประจำปี 2566
- 5) เผยแพร่และประชาสัมพันธ์การนำไปใช้ประโยชน์ผ่านช่องทางต่างๆ

## 1.4 ผลที่คาดว่าจะได้รับ

- 1) มีข้อมูลสถานการณ์ทางสังคมระดับพื้นที่ที่ครอบคลุมทุกกลุ่มเป้าหมาย สามารถใช้ประโยชน์ในการป้องกันและแก้ไขปัญหาสังคม
- 2) หน่วยงานระดับท้องถิ่นและระดับจังหวัดสามารถนำข้อมูลในพื้นที่ไปใช้ในการกำหนดนโยบายแผนงานโครงการในการคุ้มครองป้องกันและแก้ไขปัญหาทางสังคมในระดับพื้นที่และหน่วยงานระดับกระทรวงสามารถนำข้อมูลในภาพรวมไปใช้ประโยชน์วิเคราะห์สถานการณ์ปัญหาทางสังคมที่สำคัญและกำหนดนโยบายในงานในการป้องกันและแก้ไขปัญหาสังคมภาพรวมต่อไป

## ข้อมูลพื้นฐานในพื้นที่รับผิดชอบของจังหวัด

## 2.1 ประเด็นด้านพื้นที่และประชากร

## 2.1.1 ที่ตั้งและอาณาเขต

พื้นที่ด้านตะวันตก เป็นป่าไม้และภูเขาสูงสลับซับซ้อน มีเทือกเขาตะนาวศรีเป็นเส้นกั้นอาณาเขตระหว่างไทยกับพม่า เฉพาะในเขตจังหวัดเพชรบุรี มีความยาวประมาณ 120 กิโลเมตร แม่น้ำสายสำคัญไหลผ่าน 3 สาย ได้แก่ แม่น้ำเพชรบุรี มีความยาวตลอดสาย 227 กิโลเมตร แม่น้ำบางกลอย มีความยาว 44 กิโลเมตร และแม่น้ำบางตะบูน มีความยาว 18 กิโลเมตร มีประชากรอาศัยหนาแน่นทางตะวันออกของพื้นที่

ตารางที่ 1 พื้นที่ จำนวนประชากร และความหนาแน่นของประชากร

จังหวัด	พื้นที่	จำนวนประชากร	ความหนาแน่นของประชากร (ตร.กม./คน)
เพชรบุรี	6,225.14	482,950	77.58

ที่มา : สำนักบริหารการทะเบียน กรมการปกครอง

## 2.1.2 ลักษณะภูมิประเทศ และภูมิอากาศ

## (1) ลักษณะภูมิประเทศ

ลักษณะภูมิประเทศจังหวัดเพชรบุรี แบ่งเป็น 3 เขต คือ

ก. เขตภูเขาและที่ราบสูง อยู่ทางด้านตะวันตกของจังหวัด ติดกับพม่าในบริเวณอำเภอแก่งกระจานและอำเภอหนองหญ้าปล้อง มีภูเขาสูงและเป็นบริเวณที่สูงชันของจังหวัด มีลักษณะเป็นเทือกเขาทอดยาวจากเหนือมาใต้ พื้นที่ถัดจากบริเวณนี้จะค่อย ๆ ลาดต่ำลงมาทางด้านตะวันออก บริเวณนี้เป็นต้นกำเนิดแม่น้ำเพชรบุรีและแม่น้ำปราณบุรี

ข. เขตที่ราบลุ่มแม่น้ำ บริเวณตอนกลางของจังหวัด ซึ่งอุดมสมบูรณ์ที่สุด มีแม่น้ำเพชรบุรี ซึ่งเป็นแม่น้ำสายสำคัญไหลผ่าน และมีเขื่อนแก่งกระจานและเขื่อนเพชรบุรี ซึ่งเป็นแหล่งน้ำระบบชลประทาน บริเวณนี้เป็นเขตเกษตรกรรมที่สำคัญของจังหวัด เขตนี้คือ บริเวณบางส่วนของอำเภอเมืองเพชรบุรี อำเภอยางชุมน้อย อำเภอบ้านลาด อำเภอบ้านแหลม และอำเภอเขาย้อย

ค. เขตที่ราบฝั่งทะเล อยู่ทางด้านตะวันออกของจังหวัด ติดกับชายฝั่งทะเลด้านอ่าวไทย บริเวณนี้นับเป็นแหล่งเศรษฐกิจที่สำคัญยิ่งของจังหวัด ในด้านการประมง การท่องเที่ยว เขตนี้ได้แก่ บางส่วนของอำเภอเมืองเพชรบุรี บ้านแหลม ท่าช้าง และชะอำ ลักษณะพื้นที่ชายฝั่งเพชรบุรีเหนือแหลมหลวงไปทางทิศเหนือเป็นพื้นที่ชายฝั่งหาดโคลน มีระบบนิเวศป่าชายเลน ด้านทิศใต้ของแหลมหลวงลงทางด้านทิศใต้เป็นหาดทรายแหลมหลวงซึ่งอยู่ในพื้นที่ตำบลแหลมผักเบี้ย จึงเป็นแหลมที่แบ่งระบบนิเวศป่าชายเลน ออกจากระบบนิเวศหาดทรายเหนือแหลมหลวงขึ้นไปด้านทิศเหนือมีลักษณะเป็นหาดโคลน เพราะอยู่ใกล้พื้นที่ชุ่มน้ำของแม่น้ำสายใหญ่ ได้แก่ แม่น้ำเพชรบุรี แม่น้ำบางตะบูน แม่น้ำแม่กลอง แม่น้ำท่าจีน และแม่น้ำบางปะกง เมื่อฤดูน้ำหลากน้ำจากแม่น้ำได้พัดพาตะกอนลงสู่ทะเลเป็นจำนวนมาก จึงส่งผลให้พื้นที่ของชายฝั่งแถบนี้มีตะกอนในน้ำสูงส่งผลให้ชายฝั่งมีโคลนจำนวนมาก ซึ่งเหมาะแก่ระบบนิเวศป่าชายเลน เป็นแหล่งอนุบาลสัตว์ทะเล บริเวณอ่าวไทยในเขตอำเภอบ้านแหลมถือว่าเป็นอ่าวที่พบหอยหลากหลายชนิด

## (2) ลักษณะภูมิอากาศ

จังหวัดเพชรบุรี อยู่ติดอ่าวไทยจึงได้รับอิทธิพลของลมมรสุมตะวันออกเฉียงใต้ในฤดูฝน ซึ่งมีผลทำให้ฝนตกชุก และอิทธิพลจากลมมรสุมตะวันออกเฉียงเหนือในช่วงฤดูหนาว จึงทำให้มีอากาศหนาวเย็น ในช่วงเวลาดังกล่าว สามารถแบ่งฤดูกาลออกเป็น 3 ฤดู

- **ฤดูร้อน** เริ่มตั้งแต่เดือนมีนาคม - เมษายน อุณหภูมิเฉลี่ยสูงสุด 32.13 องศาเซลเซียส
- **ฤดูฝน** เริ่มตั้งแต่เดือนพฤษภาคม - พฤศจิกายน ปริมาณน้ำฝนเฉลี่ยปีละ 959.5 มิลลิเมตร
- **ฤดูหนาว** เริ่มตั้งแต่เดือนธันวาคม - กุมภาพันธ์ อุณหภูมิเฉลี่ยต่ำสุด 24.16 องศาเซลเซียส

### อุณหภูมิ

เนื่องจากจังหวัดเพชรบุรี อยู่ทางตอนบนของภาคใต้ฝั่งตะวันออก ลักษณะอากาศจึงคล้ายคลึงกับภาคกลาง แต่เนื่องจากอยู่ใกล้ทะเลจึงได้รับไอน้ำและความชุ่มชื้นจากทะเลในฤดูมรสุมตะวันออกเฉียงเหนือที่พัดผ่านอ่าวไทย ทำให้ไม่หนาวมากในฤดูหนาว และไม่ร้อนมากในฤดูร้อน อุณหภูมิเฉลี่ยตลอดปีประมาณ 27.7 องศาเซลเซียส อุณหภูมิสูงสุดเฉลี่ย 31.8 องศาเซลเซียส อุณหภูมิต่ำสุดเฉลี่ย 23.8 องศาเซลเซียสเคยตรวจอุณหภูมิสูงที่สุดได้

### ความชื้นสัมพัทธ์

เนื่องจากเป็นจังหวัดที่ได้รับอิทธิพลจากทะเล จึงมีความชื้นสูงเกือบตลอดปี ในช่วงฤดูหนาวซึ่งเป็นระยะที่ลมมรสุมตะวันออกเฉียงเหนือพัดปกคลุมประเทศไทย อากาศโดยทั่วไปจะแห้งแล้งและหนาวเย็น ความชื้นสัมพัทธ์ค่อนข้างสูงในตอนรุ่งเช้า แต่จะลดลงอย่างรวดเร็วและมีค่าต่ำในตอนบ่ายถึงเย็น เมื่อเปลี่ยนเข้าสู่ฤดูร้อนมีอากาศร้อนอบอ้าวขึ้น แต่ได้รับกระแสลมจากทะเล จึงทำให้อากาศมีความชุ่มชื้น ความชื้นสัมพัทธ์จะสูงกว่าในฤดูหนาว ส่วนในฤดูฝนเป็นช่วงที่มีความชื้นสัมพัทธ์สูงที่สุด เนื่องจากเป็นระยะที่ลมมรสุมตะวันตกเฉียงใต้พัดปกคลุมประเทศไทย มรสุมนี้เป็นลมที่พัดจากทะเลพัดพาไอน้ำและความชุ่มชื้นมาสู่จังหวัด ทำให้ความชื้นสัมพัทธ์สูงตลอดฤดูฝน ความชื้นสัมพัทธ์เฉลี่ยตลอดปี 77 % ความชื้นสัมพัทธ์สูงสุดเฉลี่ย 87 % ความชื้นสัมพัทธ์ต่ำสุดเฉลี่ย 64 % เคยตรวจความชื้นสัมพัทธ์ ต่ำที่สุดได้ 30 %

### ฝน

จังหวัดเพชรบุรี เป็นจังหวัดที่มีฝนอยู่ในเกณฑ์แล้งจัดเพราะภูมิประเทศอยู่ในสภาพอัปฝน ในฤดูมรสุมตะวันออกเฉียงเหนือ จังหวัดต่าง ๆ ทางภาคใต้ตะวันออก ซึ่งอยู่ตอนล่างจะมีฝนชุก แต่จังหวัดเพชรบุรีมีฝนตกน้อยเพราะมรสุมตะวันออกเฉียงเหนือผ่านบริเวณแคบ และถูกทิวเขาด้านตะวันออกปิดกั้น ทำให้มรสุมนี้มีกำลังอ่อน มีปริมาณฝนที่ตกในช่วงมรสุมนี้ จึงมีปริมาณน้อย ส่วนในฤดูมรสุมตะวันตกเฉียงใต้ฝนก็ยังมีปริมาณน้อย เพราะบริเวณด้านตะวันตกของจังหวัดมีแนวเทือกเขาตะนาวศรี เป็นพืดยาวกั้นกระแสลมและความชุ่มชื้นจากลมมรสุมนี้ ปริมาณที่มีฝนตกมากที่สุด ในช่วงนี้จึงมีน้อย ฝนเฉลี่ยตลอดปีประมาณ 853.3 มิลลิเมตร ฝนตกเฉลี่ย 104 วัน เดือนที่มีฝนตกมากที่สุดคือ เดือนตุลาคมฝนเฉลี่ยประมาณ 174.0 มิลลิเมตร และมีฝนตก 15 วัน ฝนสูงสุดใน 24 ชั่วโมง เคยตรวจได้ 188.0 มิลลิเมตร เมื่อวันที่ 7 พฤศจิกายน 2524

### จำนวนเมฆ

ตลอดทั้งปีจะมีจำนวนเมฆเฉลี่ยประมาณ 5 ส่วนของจำนวนเมฆ 8 ส่วนในท้องฟ้า โดยในฤดูร้อนจะมีเมฆเฉลี่ย 3 ส่วน ฤดูฝนเฉลี่ย 7 ส่วน และฤดูหนาวจะมีเมฆเฉลี่ยประมาณ 3 ส่วน

### หมอก ฟ้าห้ว และทัศนวิสัย

จังหวัดเพชรบุรี มีโอกาสเกิดหมอกได้น้อยมากส่วนฟ้าห้วเกิดมากระหว่างเดือนธันวาคมถึงเมษายน ประมาณ 28 - 30 วัน วันที่เกิดฟ้าห้วจะเห็นได้ไกลประมาณ 7 กิโลเมตร ทัศนวิสัยเฉลี่ยตลอดปีเวลา 07.00 น. จะเห็นได้ไกลประมาณ 11 กิโลเมตร และทัศนวิสัยเฉลี่ยตลอดวันประมาณ 12 กิโลเมตร

## ลม

การพัดเวียนของลมในจังหวัดเพชรบุรีชัดเจนระหว่างเดือนตุลาคมถึงธันวาคมจะเป็นลมทิศตะวันออกเฉียงเหนือ กำลังลมเฉลี่ย 3 – 4 กม./ชม. เดือนมกราคมถึงเดือนพฤษภาคมจะเป็นทิศตะวันออกเฉียงใต้ กำลังลมเฉลี่ย 6 – 11 กม./ชม. เดือนมิถุนายนถึงสิงหาคมจะเป็นลมทิศใต้ กำลังลมเฉลี่ย 12 – 13 กม./ชม. และเดือนกันยายนจะเป็นลมทิศตะวันออกเฉียงใต้ กำลังลมเฉลี่ย 13 กม./ชม. กำลังลมสูงสุดที่เคยตรวจได้ในฤดูต่าง ๆ มีดังนี้ ฤดูร้อนเคยตรวจลมสูงสุดได้ 83 กม./ชม. เป็นลมทิศตะวันออกเฉียงเหนือและทิศใต้ค่อนไปทางตะวันออกเฉียงเล็กน้อยในเดือนพฤษภาคม ฤดูฝนเคยตรวจลมสูงสุดได้ 74 กม./ชม. เป็นลมทิศตะวันออกเฉียงค่อนไปทางเหนือเล็กน้อยในเดือนตุลาคม ส่วนในฤดูฝนเคยตรวจลมสูงสุดได้ 56 กม./ชม. เป็นลมทิศตะวันออกเฉียงค่อนไปทางทิศใต้

### 2.1.3 พื้นที่การปกครอง

จังหวัดเพชรบุรีมี 8 อำเภอ 93 ตำบล 698 หมู่บ้าน มีหน่วยราชการที่อยู่ในความควบคุมดูแลของผู้ว่าราชการจังหวัด คือ ส่วนราชการต่าง ๆ ในระดับจังหวัด และอำเภอ ส่วนราชการในระดับจังหวัดเป็นหน่วยงาน 2 ลักษณะ คือ หน่วยราชการบริหารส่วนภูมิภาคประจำจังหวัด และหน่วยราชการบริหารส่วนกลางในจังหวัด (ขึ้นตรงต่อส่วนกลาง) หน่วยงานระดับอำเภอสังกัดกระทรวงมหาดไทย ได้แก่

1. อำเภอเมืองเพชรบุรี
2. อำเภอเขาย้อย
3. อำเภอหนองหญ้าปล้อง
4. อำเภอชะอำ
5. อำเภอยาง
6. อำเภอบ้านลาด
7. อำเภอบ้านแหลม
8. อำเภอแก่งกระจาน

การปกครองส่วนท้องถิ่น ประกอบด้วย องค์การบริหารส่วนจังหวัดเพชรบุรี, เทศบาลเมือง 2 แห่ง, เทศบาลตำบล 13 แห่ง และองค์การบริหารส่วนตำบล 69 แห่ง มีรายละเอียด ดังนี้

- อำเภอเมืองเพชรบุรี :: องค์การบริหารส่วนตำบลบางจาน องค์การบริหารส่วนตำบลนาพันสาม องค์การบริหารส่วนตำบลธงชัย องค์การบริหารส่วนตำบลบ้านกุ่ม องค์การบริหารส่วนตำบลหนองโสน องค์การบริหารส่วนตำบลไร่ส้ม องค์การบริหารส่วนตำบลบางจาก องค์การบริหารส่วนตำบลบ้านหม้อ องค์การบริหารส่วนตำบลต้นมะม่วง องค์การบริหารส่วนตำบลช่องสะแก องค์การบริหารส่วนตำบลนาขี้ องค์การบริหารส่วนตำบลสำมะโรง องค์การบริหารส่วนตำบลโพพระ องค์การบริหารส่วนตำบลต้นมะพร้าว องค์การบริหารส่วนตำบลโพไร่หวาน องค์การบริหารส่วนตำบลดอนยาง และ องค์การบริหารส่วนตำบลหนองพลับ
- อำเภอเขาย้อย :: องค์การบริหารส่วนตำบลเขาย้อย องค์การบริหารส่วนตำบลหนองปลาไหล องค์การบริหารส่วนตำบลหนองปรัง องค์การบริหารส่วนตำบลหนองชุมพล องค์การบริหารส่วนตำบลห้วยโรง องค์การบริหารส่วนตำบลห้วยท่าช้าง และ องค์การบริหารส่วนตำบลหนองชุมพลเหนือ
- อำเภอหนองหญ้าปล้อง :: องค์การบริหารส่วนตำบลหนองหญ้าปล้อง องค์การบริหารส่วนตำบลยางน้ำกลัดใต้ และ องค์การบริหารส่วนตำบลท่าตะคร้อ
- อำเภอชะอำ :: องค์การบริหารส่วนตำบลหนองศาลา องค์การบริหารส่วนตำบลห้วยทรายเหนือ องค์การบริหารส่วนตำบลไร่ใหม่พัฒนา และ องค์การบริหารส่วนตำบลสามพระยา

- อำเภอท่ายาง :: องค์การบริหารส่วนตำบลท่าคอย องค์การบริหารส่วนตำบลยางหย่อง องค์การบริหารส่วนตำบลหนองจอก องค์การบริหารส่วนตำบลมาบปลาเค้า องค์การบริหารส่วนตำบลวังไคร้ องค์การบริหารส่วนตำบลกัลลัทธิหลวง องค์การบริหารส่วนตำบลปึกเตียน องค์การบริหารส่วนตำบลเขากระปุก และ องค์การบริหารส่วนตำบลบ้านในดง
- อำเภอบ้านลาด :: องค์การบริหารส่วนตำบลบ้านหาด องค์การบริหารส่วนตำบลบ้านทาน องค์การบริหารส่วนตำบลตำหรุ องค์การบริหารส่วนตำบลสมอพลือ องค์การบริหารส่วนตำบลไร่มะขาม องค์การบริหารส่วนตำบลท่าเสน องค์การบริหารส่วนตำบลหนองกระเจ็ด องค์การบริหารส่วนตำบลหนองกะปุก องค์การบริหารส่วนตำบลไร่โคก องค์การบริหารส่วนตำบลโรงเข้ องค์การบริหารส่วนตำบลไร่สะท้อน องค์การบริหารส่วนตำบลท่าช้าง องค์การบริหารส่วนตำบลถ้ำรงค์ และ องค์การบริหารส่วนตำบลห้วยลึก
- อำเภอบ้านแหลม :: องค์การบริหารส่วนตำบลบ้านแหลม องค์การบริหารส่วนตำบลบางขุนไทร องค์การบริหารส่วนตำบลปากทะเล องค์การบริหารส่วนตำบลบางแก้ว องค์การบริหารส่วนตำบลแหลมผักเบี้ย องค์การบริหารส่วนตำบลบางตะบูน องค์การบริหารส่วนตำบลบางครก องค์การบริหารส่วนตำบลท่าแร่ และ องค์การบริหารส่วนตำบลท่าแร่จอก
- อำเภอแก่งกระจาน :: องค์การบริหารส่วนตำบลแก่งกระจาน องค์การบริหารส่วนตำบลสองพี่น้อง องค์การบริหารส่วนตำบลวังจันทร์ องค์การบริหารส่วนตำบลป่าเต็ง องค์การบริหารส่วนตำบลพุกสวรรค์ และองค์การบริหารส่วนตำบลห้วยแม่เพรียง ดังภาพประกอบที่ ๑

### พื้นที่การปกครอง

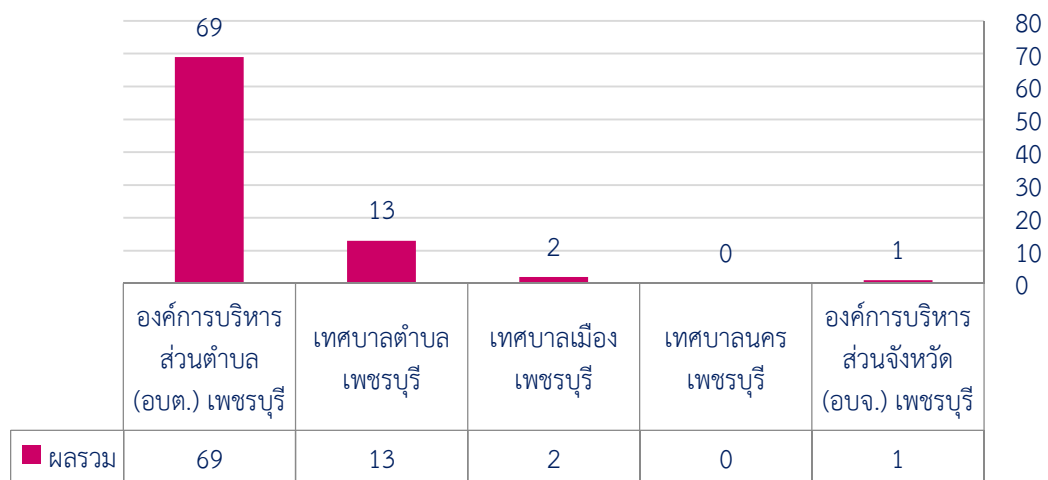

### ภาพที่ 1 พื้นที่การปกครอง

ที่มา : กรมส่งเสริมการปกครองส่วนท้องถิ่น



### 2.1.4 โครงสร้างประชากร

จากภาพที่ 2 แสดงจำนวนประชากรปี 2565 สัดส่วนของประชากรในเขตพื้นที่จังหวัดเพชรบุรี ปี 2565 แยกตามกลุ่มอายุวัยเด็ก อายุ 0 – 14 ปี มีจำนวนรวมทั้งหมด 72,936 คน คิดเป็นร้อยละ 15.10% ซึ่งมีจำนวนลดลงกว่าปีที่ผ่านมา กลุ่มวัยแรงงาน อายุ 15– 59 ปี มีจำนวนรวมทั้งหมด 307,623 คน คิดเป็นร้อยละ 63.69% ซึ่งมีจำนวนมากขึ้นกว่าปีที่ผ่านมา และมีจำนวนประชากรวัยผู้สูงอายุ 60 ปีขึ้นไปมีจำนวนรวมทั้งหมด 102,391 คน คิดเป็นร้อยละ 21.20% ซึ่งมีจำนวนเพิ่มขึ้นกว่าปีที่ผ่านมา

จำนวนประชากร ปี 2565 (หน่วย : คน)

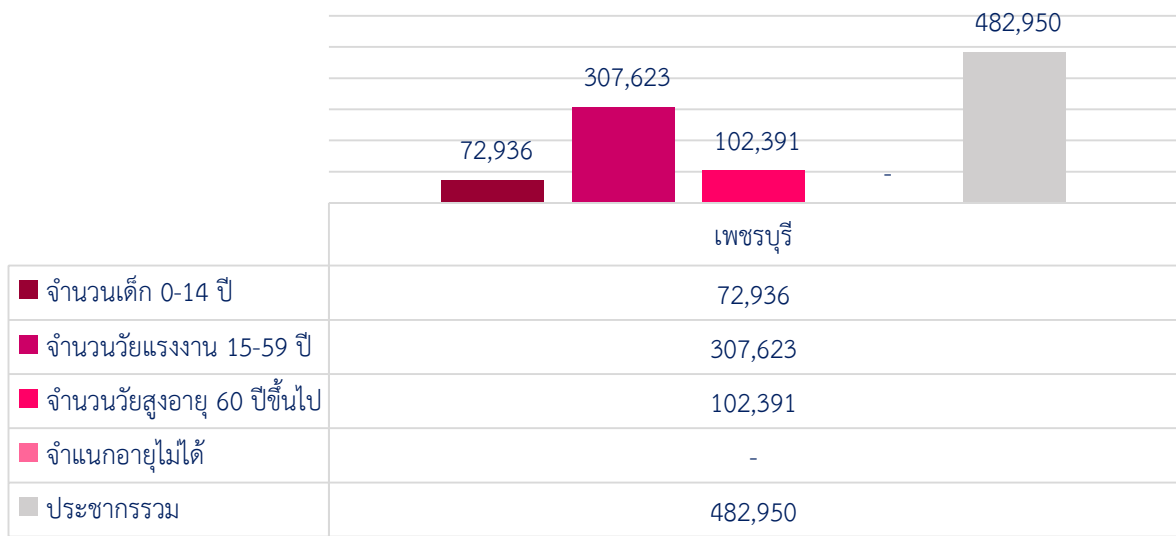

ภาพที่ 2 จำนวนประชากร ปี 2565

ที่มา : สำนักบริหารการทะเบียน กรมการปกครอง

จากภาพที่ 3 แสดงสัดส่วนของประชากรจังหวัดเพชรบุรี ปี 2563 - 2565 แยกตามสัดส่วนเด็ก อายุ 0–14 ปี ในปี 2563 คิดเป็นร้อยละ 15.5% ในปี 2564 คิดเป็นร้อยละ 15.1% และในปี 2565 คิดเป็นร้อยละ 15.1% แยกตามสัดส่วนวัยแรงงาน อายุ 15-59 ปี ในปี 2563 คิดเป็นร้อยละ 63.8% ในปี 2564 คิดเป็นร้อยละ 68.5% และในปี 2565 คิดเป็นร้อยละ 63.7% แยกตามสัดส่วนวัยผู้สูงอายุ 60 ปีขึ้นไป ในปี 2563 คิดเป็นร้อยละ 19.5% ในปี 2564 คิดเป็นร้อยละ 20.2% และในปี 2565 คิดเป็นร้อยละ 21.2% จะเห็นได้ว่า สัดส่วนของประชากรแยกตามอายุของวัยเด็กและวัยแรงงานในปี 2563 – 2565 จะมีสัดส่วนที่คงที่แต่สัดส่วนวัยผู้สูงอายุ ตั้งแต่ปี 2563 – 2565 มีอัตราเพิ่มขึ้นทุกปีและเพิ่มขึ้นแบบก้าวกระโดดอย่างเห็นได้ชัด

### สัดส่วนประชากร ปี 2563 - 2565 (หน่วย : ร้อยละ)

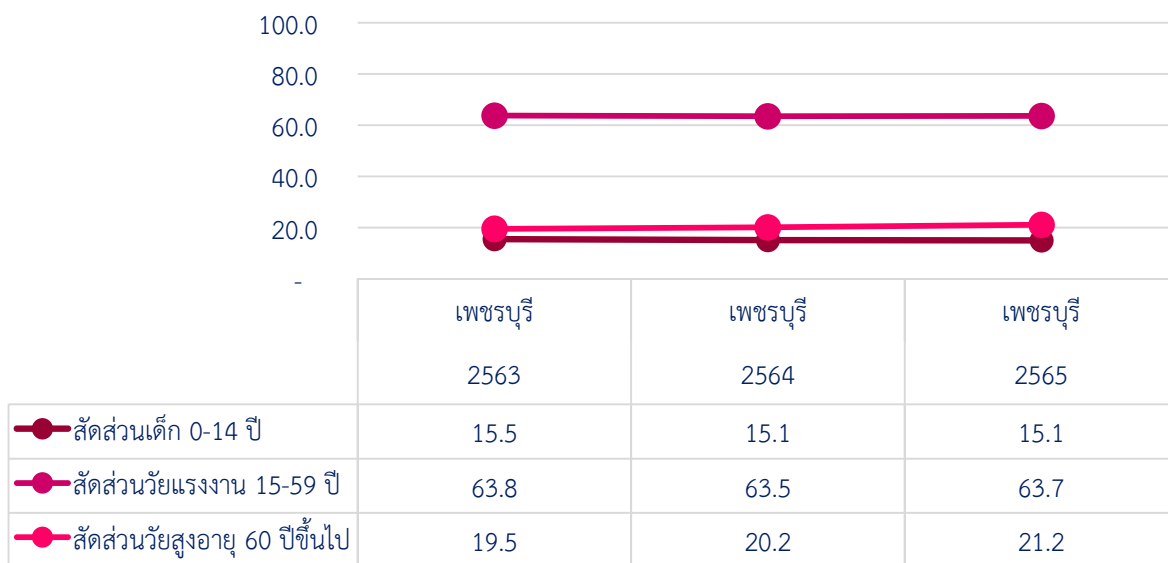

ภาพที่ 3 สัดส่วนประชากร ปี 2563 - 2565

ที่มา : สำนักบริหารการทะเบียน กรมการปกครอง

## 2.2 ประเด็นด้านสุขภาพ

### 2.2.1 หน่วยบริการสาธารณสุขภาครัฐและภาคเอกชน

จากภาพที่ 4 จังหวัดเพชรบุรี มีหน่วยบริการสาธารณสุขภาครัฐและภาคเอกชนทั้งสิ้น 137 แห่ง ประกอบด้วย โรงพยาบาลทั่วไป จำนวน 1 แห่ง โรงพยาบาลชุมชน จำนวน 7 แห่ง สำนักงานสาธารณสุขอำเภอ จำนวน 8 แห่ง โรงพยาบาลส่งเสริมสุขภาพตำบล จำนวน 117 แห่ง โรงพยาบาลเอกชน จำนวน 2 แห่ง และอื่นๆ จำนวน 2 แห่ง

### หน่วยบริการสาธารณสุข (หน่วย : แห่ง)

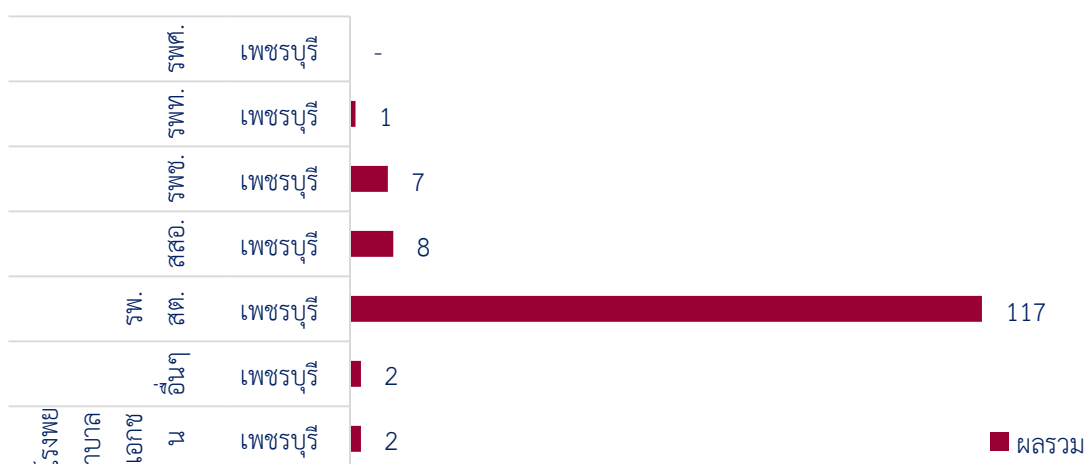

ภาพที่ 4 หน่วยบริการสาธารณสุขภาครัฐและภาคเอกชน

ที่มา : สำนักงานปลัดกระทรวง กระทรวงสาธารณสุข

## 2.2.2 ทรัพยากรด้านสาธารณสุข

### (1) บุคลากรทางการแพทย์

จากภาพที่ 5 จังหวัดเพชรบุรีในปี 2563 -2564 มีจำนวนบุคลากรทางการแพทย์ทั้งหมด 612 คน ซึ่งจำแนกได้ดังนี้ แพทย์จำนวน 74 คน ทันตแพทย์จำนวน 20 คน เภสัชกร จำนวน 42 คน พยาบาล จำนวน 476 คน มีจำนวนประชากรจังหวัดทั้งหมด 482,950 คน มีอัตราประชากร จำนวน 789 คน ต่อ แพทย์ 1 คน

สัดส่วนบุคลากรทางการแพทย์ (หน่วย : คน)

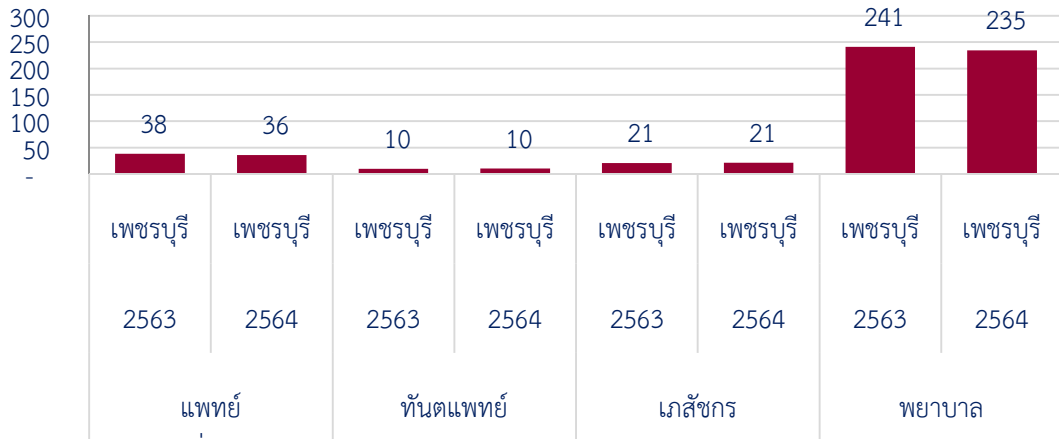

ภาพที่ 5 บุคลากรทางการแพทย์ ต่อจำนวนประชากร 100,000 คน

ที่มา : สำนักงานปลัดกระทรวง กระทรวงสาธารณสุข

### (2) เตียงในสถานพยาบาล

จากภาพที่ 6 แสดงสัดส่วนเตียงในสถานพยาบาลจังหวัดเพชรบุรี มีจำนวนสถานพยาบาลทั้งเอกชนและรัฐบาลทั้งหมด 11 แห่ง มีจำนวนบุคลากรทางการแพทย์ทั้งหมด 612 คน และมีสัดส่วนเตียงในสถานพยาบาลในปี 2563 จำนวน 199 เตียง และในปี 2564 จำนวน 199 มีอัตราเตียง 1 เตียง : ประชากร 2,426 คน

สัดส่วนเตียงในสถานพยาบาล (หน่วย : เตียง)

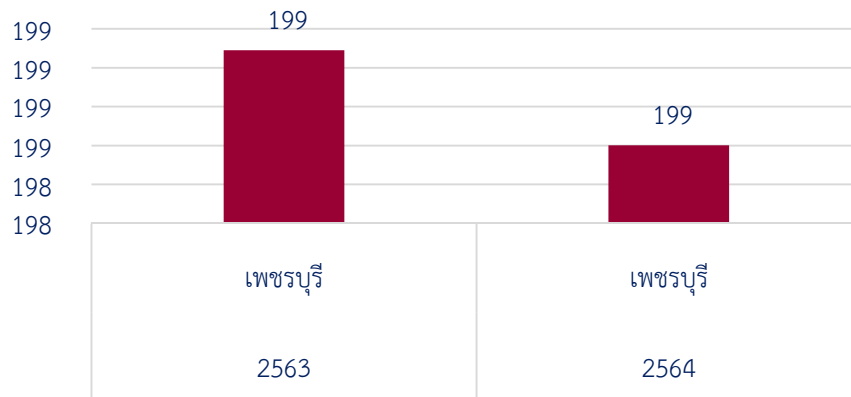

ภาพที่ 6 เตียงในสถานพยาบาล ต่อจำนวนประชากร 100,000 คน

ที่มา : สำนักงานปลัดกระทรวง กระทรวงสาธารณสุข

## 2.2.3 ภาวะสุขภาพ ความเจ็บป่วย และการตาย

### (1) สาเหตุการตายจากโรคต่างๆ 5 อันดับแรก

จากตารางที่ 2 แสดงสาเหตุการตายจากโรคต่าง ๆ 5 อันดับแรกของจังหวัดเพชรบุรีในปี 2566 มีสาเหตุการตายจากโรคภัยชรามากที่สุด จำนวน 335 คน รองลงมาคือ โรคหัวใจล้มเหลว ไม่ระบุรายละเอียด จำนวน 334 คน โรคหัวใจล้มเหลว จำนวน 242 คน โรคการติดเชื้อในกระแสเลือด จำนวน 162 คน และโรคหัวใจขาดเลือดเฉียบพลัน จำนวน 75 คน ตามลำดับ

ตารางที่ 2 สาเหตุการตายจากโรคต่างๆ 5 อันดับแรก

อันดับ	สาเหตุการตายจากโรค	จำนวนทั้งหมด (หน่วย : คน)
อันดับที่ 1	วัยชรา	335
อันดับที่ 2	หัวใจล้มเหลว ไม่ระบุรายละเอียด	334
อันดับที่ 3	หัวใจล้มเหลว	242
อันดับที่ 4	การติดเชื้อในกระแสเลือด	162
อันดับที่ 5	โรคหัวใจขาดเลือดเฉียบพลัน	75

ที่มา : สำนักงานปลัดกระทรวง กระทรวงสาธารณสุข

### (2) การป่วยเป็นโรคซึมเศร้าของประชากร

จากภาพที่ 7 แสดงการป่วยเป็นโรคซึมเศร้าของประชากรจังหวัดเพชรบุรี ตั้งแต่ปี 2564 จนถึงปัจจุบัน มีจำนวนประชากรที่ป่วยเป็นโรคซึมเศร้าทั้งหมด 27,138 คน ในปี 2564 มีจำนวนผู้ป่วยเป็นโรคซึมเศร้า 8,839 คน ในปี 2565 มีจำนวนผู้ป่วยเป็นโรคซึมเศร้า 8,927 คน และในปี 2566 ปัจจุบันมีจำนวนผู้ป่วยเป็นโรคซึมเศร้า 9,372 คน จะพบได้ว่าจำนวนผู้ป่วยเป็นโรคซึมเศร้าของจังหวัดเพชรบุรีมีจำนวนเพิ่มมากขึ้น อัตราร้อยละ 5.0

#### การป่วยเป็นโรคซึมเศร้าของประชากร

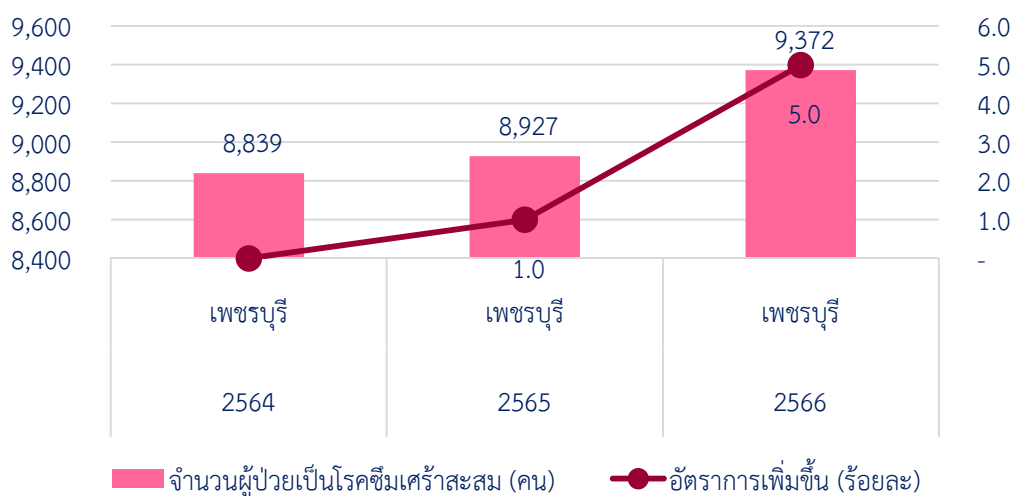

ภาพที่ 7 จำนวนผู้ป่วยเป็นโรคซึมเศร้า และอัตราการเพิ่มขึ้น

ที่มา : สำนักงานปลัดกระทรวง กระทรวงสาธารณสุข

### (3) การฆ่าตัวตายสำเร็จ

จากภาพที่ 8 แสดงอัตราการฆ่าตัวตายสำเร็จของจังหวัดเพชรบุรีในปี 2565 มีอัตราการฆ่าตัวตายสำเร็จ ร้อยละ 4.80%

อัตราการฆ่าตัวตายสำเร็จ (หน่วย : ร้อยละ)

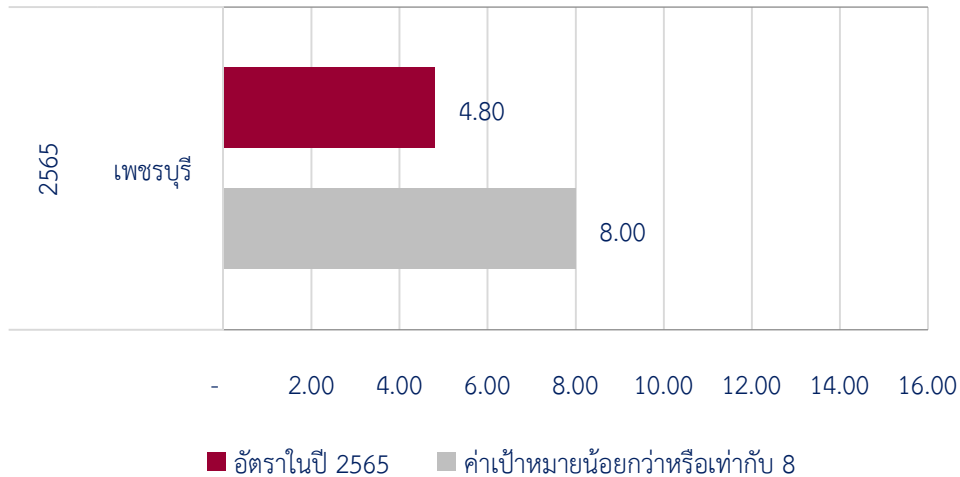

ภาพที่ 8 อัตราการฆ่าตัวตายสำเร็จ  
ที่มา : สำนักงานปลัดกระทรวง กระทรวงสาธารณสุข

### (4) พัฒนาการและภาวะโภชนาการของเด็ก

จากภาพที่ 9 แสดงพัฒนาการและภาวะโภชนาการของเด็กจังหวัดเพชรบุรี มีพัฒนาการและภาวะโภชนาการของเด็ก 0-5 ปี ในปี 2563 มีอัตราร้อยละ 95.3 ในปี 2564 มีอัตราร้อยละ 95.6 ในปี 2565 มีอัตราร้อยละ 94.9 และในปี 2566 มีอัตราร้อยละ 93.5 ซึ่งจะพบว่า มีเด็กอายุ 0-5 ปี มีพัฒนาการที่สมวัย และเด็กอายุ 6-14 ปี มีพัฒนาการสูงที่สุดตามลำดับ

พัฒนาการและภาวะโภชนาการของเด็ก (หน่วย : ร้อยละ)

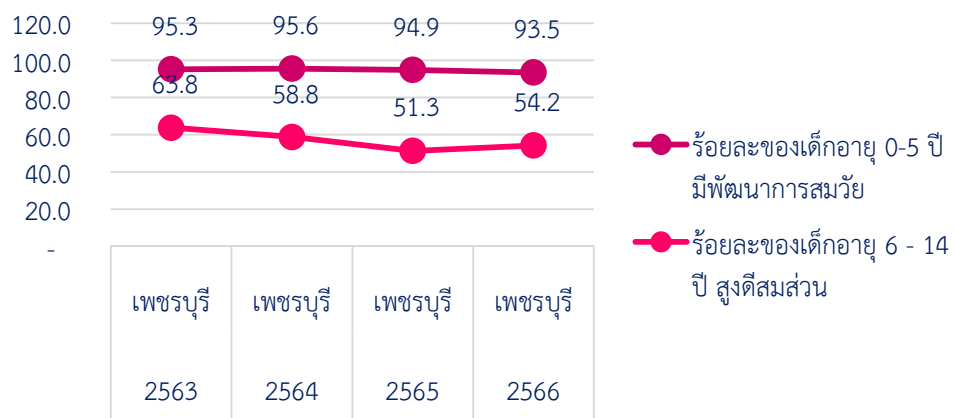

ภาพที่ 9 ร้อยละของเด็กที่มีพัฒนาการสมวัยและสูงที่สุดตามลำดับ  
หมายเหตุ ข้อมูลเปรียบเทียบไตรมาสที่ 1 ของทุกปี  
ที่มา : สำนักงานปลัดกระทรวง กระทรวงสาธารณสุข

## 2.3 ประเด็นด้านเศรษฐกิจ รายได้ และการทำงาน

### 2.3.1 ผลิตภัณฑ์มวลรวมจังหวัด

จากภาพที่ 10 แสดงการขยายตัวของผลิตภัณฑ์จังหวัดต่อหัว (GPP per Capita) ของจังหวัดเพชรบุรี ในปี 2560 มีจำนวน 149,773 บาทต่อ แต่จำนวนลดลงในปี 2562 จำนวน 143,591 บาทต่อ และในปี 2564 มีจำนวนเพิ่มมากขึ้นจากปี 2562 จำนวน 144,370 บาทต่อปี

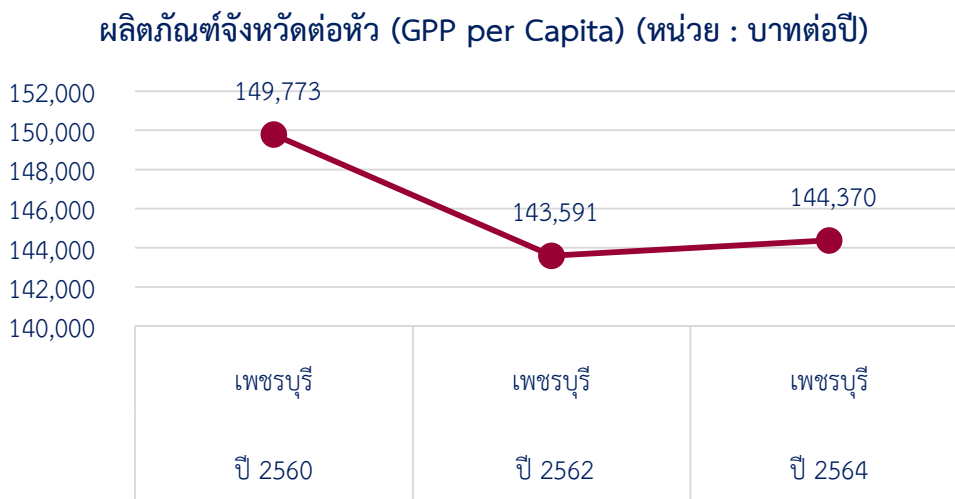

ภาพที่ 10 ผลิตภัณฑ์จังหวัดต่อหัว (GPP per Capita)

ที่มา : สำนักงานสภาพัฒนาการเศรษฐกิจและสังคมแห่งชาติ

### 2.3.2 รายได้ หนี้สิน ความไม่เสมอภาคของรายได้และการออม

#### (1) รายได้และหนี้สินเฉลี่ยต่อครัวเรือน

จากภาพที่ 11 แสดงรายได้เฉลี่ยต่อเดือนของครัวเรือนจังหวัดเพชรบุรี ในปี 2562 มีจำนวน 27,232 บาท ในปี 2563 มีจำนวน 26,814 บาท ในปี 2564 จำนวน 26,922 บาท จะพบว่ารายได้เฉลี่ยต่อเดือนของครัวเรือนจะมีจำนวนลดลงตามลำดับ ในขณะที่หนี้สินเฉลี่ยต่อครัวเรือนในปี 2562 มีจำนวน 226,175 บาท ต่อมาในปี 2563 มีจำนวนหนี้สินจะลดลง 185,828 บาท และจะเพิ่มในปี 2563 จำนวน 205,933 บาท จะพบว่า ประชากรในจังหวัดเพชรบุรีมีจำนวนหนี้สินมากกว่าจำนวนรายได้

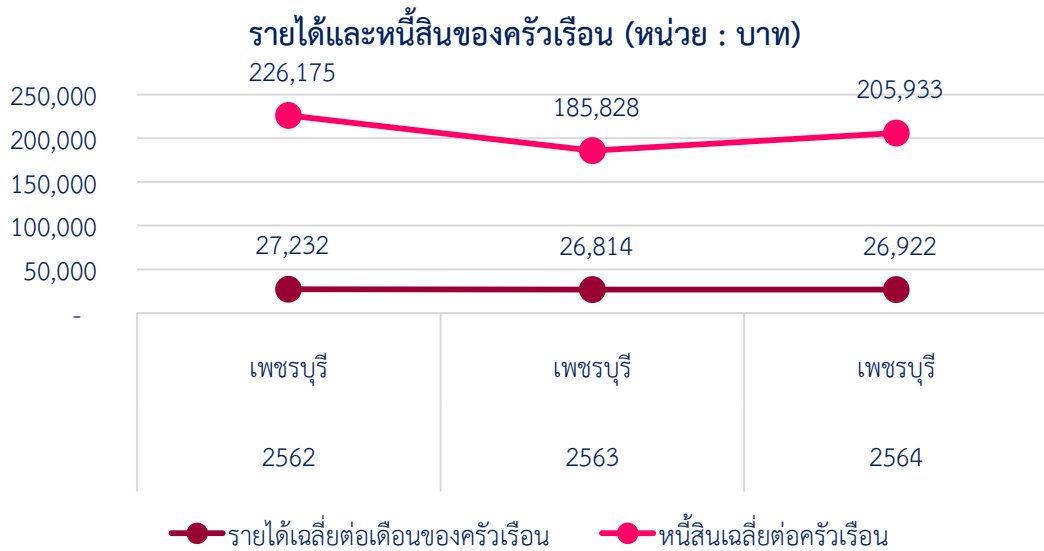

ภาพที่ 11 จำนวนรายได้และหนี้สินเฉลี่ยต่อครัวเรือน  
ที่มา : การสำรวจภาวะเศรษฐกิจและสังคมของครัวเรือน สำนักงานสถิติแห่งชาติ

จากภาพที่ 12 แสดงสัดส่วนประเภทของหนี้สิน จำแนกตามวัตถุประสงค์ของการกู้ยืม พ.ศ. 2562 - 2564 พบว่า ในปี พ.ศ. 2562 มีหนี้สินซึ่งเกิดจากการซื้อ/เช่าซื้อบ้านและที่ดินมากที่สุดร้อยละ 40.9% การกู้ยืมเพื่อใช้จ่ายอื่น ๆ มีจำนวนน้อยที่สุด ในปี พ.ศ. 2563 มีหนี้สินซึ่งเกิดจากการใช้จ่ายในครัวเรือนมากที่สุดร้อยละ 49.5% การกู้ยืมเพื่อใช้จ่ายอื่น ๆ มีจำนวนน้อยที่สุด และในปี 2564 มีหนี้สินซึ่งเกิดจากการใช้จ่ายในครัวเรือนมากที่สุดร้อยละ 51.4% การกู้ยืมเพื่อใช้จ่ายอื่น ๆ มีจำนวนน้อยที่สุด

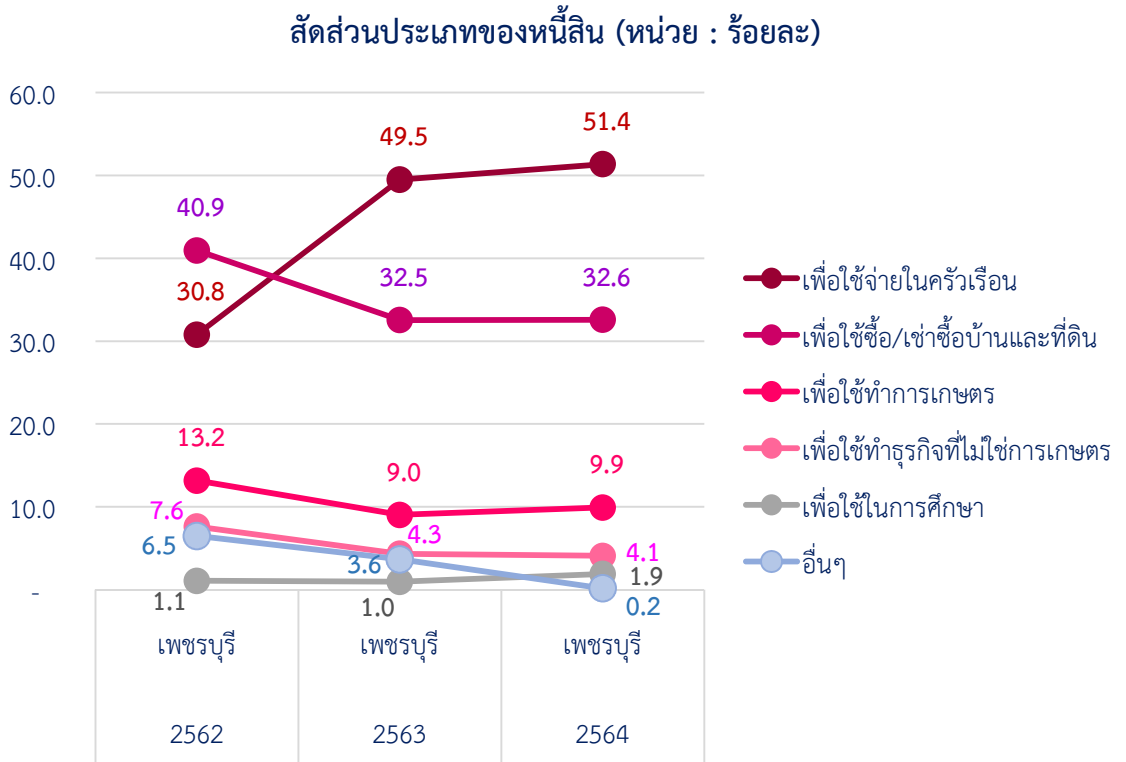

ภาพที่ 12 สัดส่วนประเภทหนี้สิน  
ที่มา : การสำรวจภาวะเศรษฐกิจและสังคมของครัวเรือน สำนักงานสถิติแห่งชาติ

## (2) ดัชนีความไม่เสมอภาคของรายได้

จากภาพที่ 13 แสดงดัชนีความไม่เสมอภาคของรายได้จังหวัดเพชรบุรี ในปี พ.ศ. 2560 ดัชนีความไม่เสมอภาคของรายได้มีร้อยละ 0.404% ในปี 2562 ดัชนีความไม่เสมอภาคของรายได้มีร้อยละ 0.389% และในปี 2564 ดัชนีความไม่เสมอภาคของรายได้มีร้อยละ 0.365% จะพบว่าดัชนีความไม่เสมอภาคของรายได้มีร้อยละที่ลดลงเรื่อย ๆ

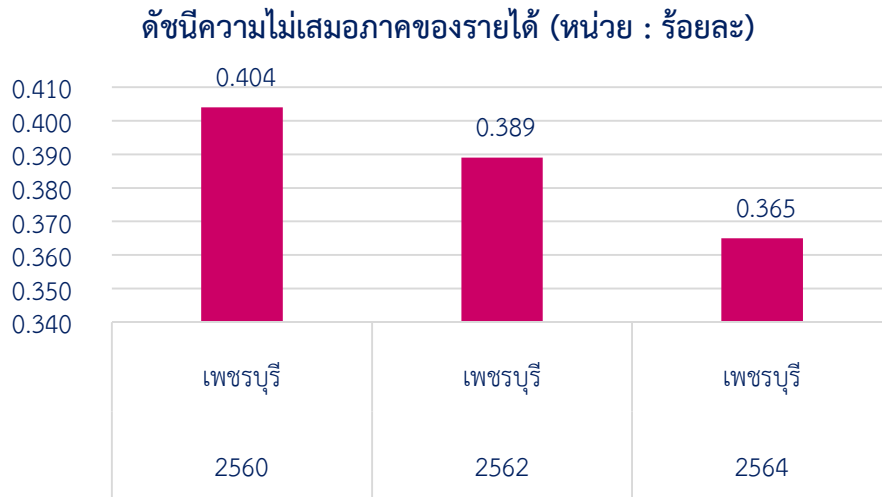

ภาพที่ 13 ดัชนีความไม่เสมอภาคของรายได้  
ที่มา : การสำรวจภาวะเศรษฐกิจและสังคมของครัวเรือน สำนักงานสถิติแห่งชาติ

## (3) ครัวเรือนที่มีการออมเงิน

จากภาพที่ 14 แสดงครัวเรือนที่มีการออมเงินจังหวัดเพชรบุรี ในปี 2564 มีครัวเรือนที่มีการออมเงินร้อยละ 91.4% และในปี 2565 มีครัวเรือนที่มีการออมเงินร้อยละ 94.5% จะพบว่าในปี 2565 มีครัวเรือนที่มีการออมเงินมากกว่าปี 2564

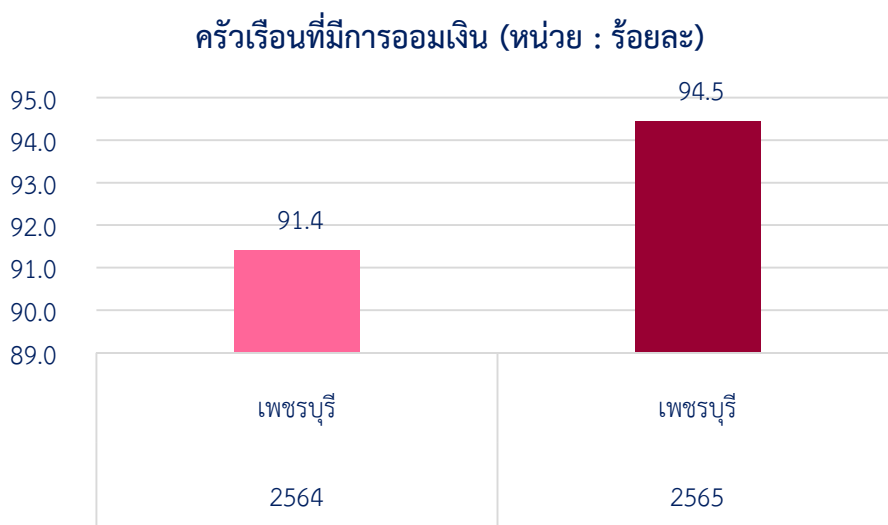

ภาพที่ 14 ร้อยละของครัวเรือนที่มีการออมเงิน  
ที่มา : การสำรวจข้อมูลความจำเป็นพื้นฐาน (จปฐ.) กรมการพัฒนาชุมชน



### 2.3.3 ภาวะการมีงานทำ

#### (1) กำลังแรงงาน

จากภาพที่ 15 แสดงกำลังแรงงานจังหวัดเพชรบุรีในปี 2563 มีกำลังแรงงานรวมทั้งหมด 284,901 คน แบ่งเป็นชาย 150,806 คน หญิง 134,096 คน ในปี 2564 มีกำลังแรงงานรวมทั้งหมด 285,035 คน แบ่งเป็นชาย 150,890 คน หญิง 134,145 คน และในปี 2565 มีกำลังแรงงานรวมทั้งหมด 292,054 คน แบ่งเป็นชาย 152,839 คน หญิง 139,215 คน จะพบได้ว่ากำลังแรงงานทั้ง 3 ปี มีกำลังแรงงานในกลุ่มเพศชายมากกว่าเพศหญิงและในปี 2565 มีกำลังแรงงานจำนวนเพิ่มมากขึ้นกว่าปีที่ผ่านมา

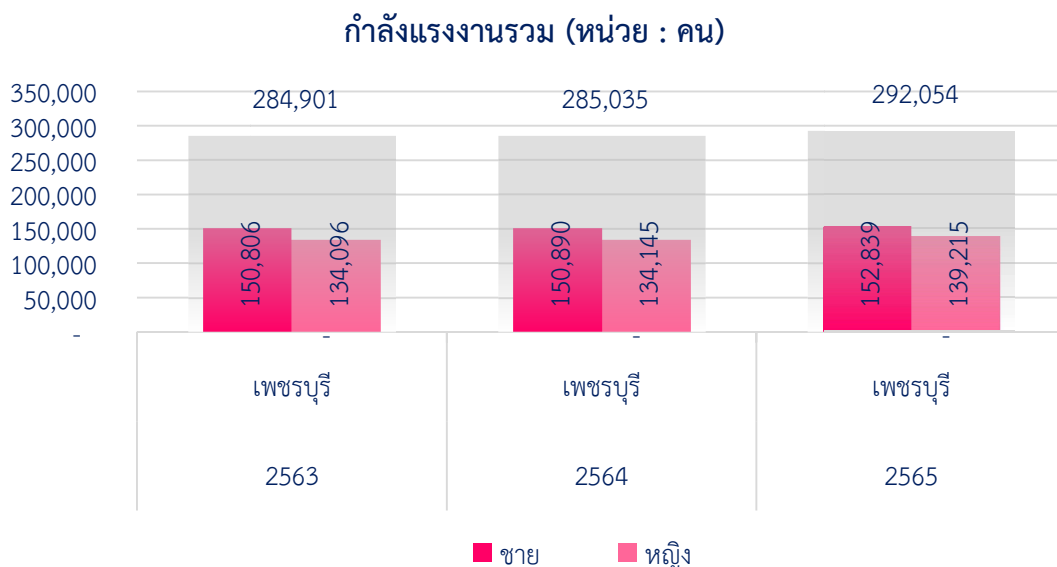

ภาพที่ 15 จำนวนกำลังแรงงาน

หมายเหตุ ข้อมูลเฉลี่ยทั้งปี

ที่มา : การสำรวจภาวะการทำงานของประชากร สำนักงานสถิติแห่งชาติ

จากภาพที่ 16 แสดงผู้ไม่อยู่ในกำลังแรงงานในปี 2563 มีผู้ไม่อยู่ในกำลังแรงงานรวมทั้งหมด 117,576 คน แบ่งเป็นชาย 44,137 คน หญิง 73,439 คน ในปี 2564 มีผู้ไม่อยู่ในกำลังแรงงานรวมทั้งหมด 118,407 คน แบ่งเป็นชาย 44,650 คน หญิง 73,757 คน และในปี 2565 มีผู้ไม่อยู่ในกำลังแรงงานรวมทั้งหมด 129,475 คน แบ่งเป็นชาย 50,835 คน หญิง 78,640 คน จะพบได้ว่าผู้ไม่อยู่ในกำลังแรงงานทั้ง 3 ปี มีผู้ไม่อยู่ในกำลังแรงงานในกลุ่มเพศหญิงมากกว่าเพศชายและในปี 2565 มีผู้ไม่อยู่ในกำลังแรงงานจำนวนเพิ่มมากขึ้นกว่าปีที่ผ่านมา

### ผู้ไม่อยู่ในกำลังแรงงาน (หน่วย : คน)

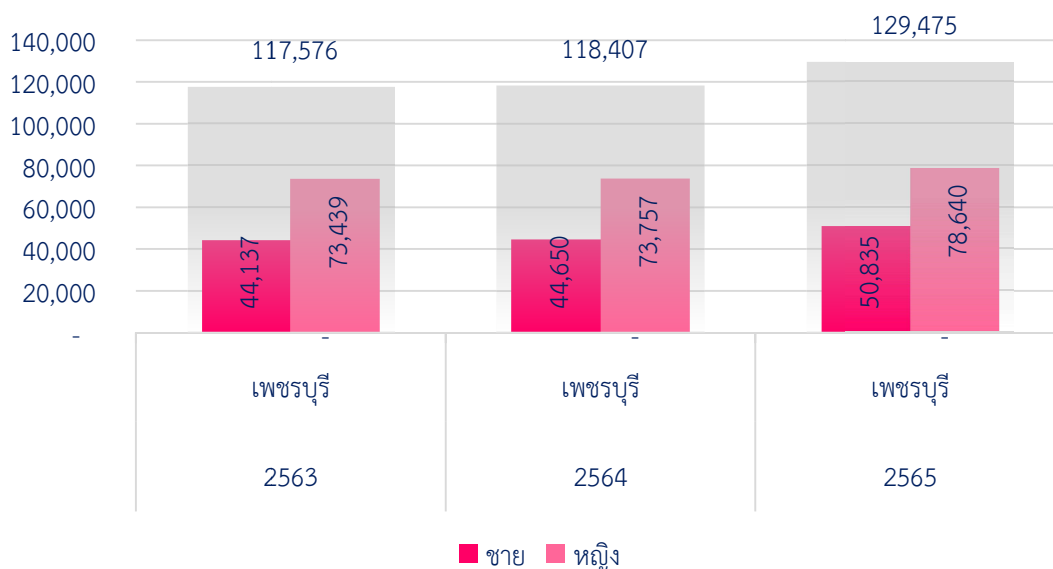

### ภาพที่ 16 จำนวนผู้ไม่อยู่ในกำลังแรงงาน

หมายเหตุ ข้อมูลเฉลี่ยทั้งปี

ที่มา : การสำรวจภาวะการทำงานของประชากร สำนักงานสถิติแห่งชาติ

### (2) อัตราการว่างงาน

จากภาพที่ 17 แสดงอัตราการว่างงาน อัตราการว่างงานในปี 2563 มีอัตราร้อยละ 1.3% ในปี 2564 มีอัตราร้อยละ 1.5% และในปี 2565 มีอัตราร้อยละ 1.1% จะพบได้ว่าอัตราการว่างงานจะสูงในปี 2564 แต่จะลดน้อยลงในปี 2565

### อัตราการว่างงาน (หน่วย : ร้อยละ)

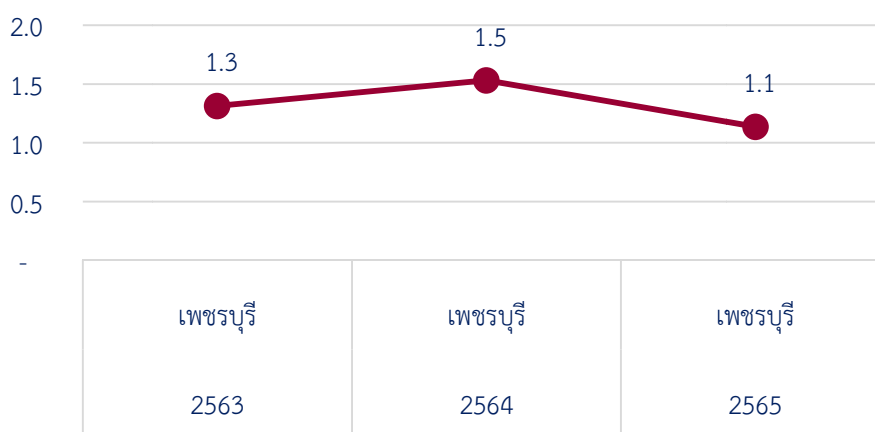

### ภาพที่ 17 อัตราการว่างงาน

ที่มา : การสำรวจภาวะการทำงานของประชากร สำนักงานสถิติแห่งชาติ

### (3) แรงงานนอกระบบ

จากภาพที่ 18 แสดงสัดส่วนของแรงงานนอกระบบจังหวัดเพชรบุรี สัดส่วนของแรงงานนอกระบบในปี 2563 มีแรงงานนอกระบบสูงที่สุด ร้อยละ 54.0% และจะมีอัตราแรงงานนอกระบบลดลงในปี 2564 และปี 2565 ในขณะเดียวกันแรงงานในระบบในปี 2565 มีแรงงานในระบบสูงที่สุด ร้อยละ 53.1 จากปีที่ผ่านมาจะพบกว่าในปัจจุบันแรงงานในระบบมีอัตราสูงขึ้นมากกว่าแรงงานนอกระบบ

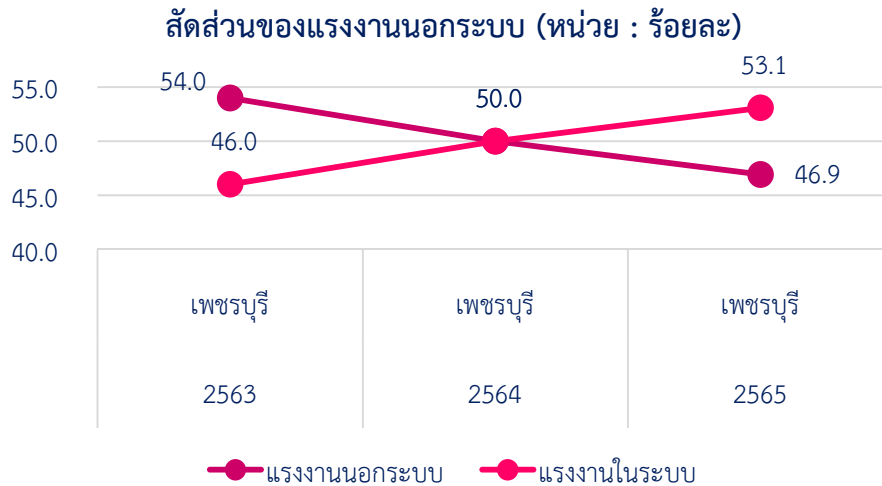

ภาพที่ 18 ร้อยละของแรงงานนอกระบบ

ที่มา : การสำรวจภาวะการทำงานของประชากร สำนักงานสถิติแห่งชาติ

### (4) การทำงานของคนต่างด้าว

จากภาพที่ 19 แสดงจำนวนคนต่างด้าวคงเหลือของจังหวัดเพชรบุรี จำนวนคนต่างด้าวในปี 2563 มีจำนวน 18,758 คน ในปี 2564 มีจำนวนคนต่างด้าวจำนวน 18,684 คน ซึ่งมีจำนวนน้อยที่สุด และในขณะเดียวกันในปี 2565 มีจำนวนมากที่สุดและเพิ่มขึ้นจากปีที่ผ่านมา มีจำนวนต่างด้าวจำนวน 33,775 คน

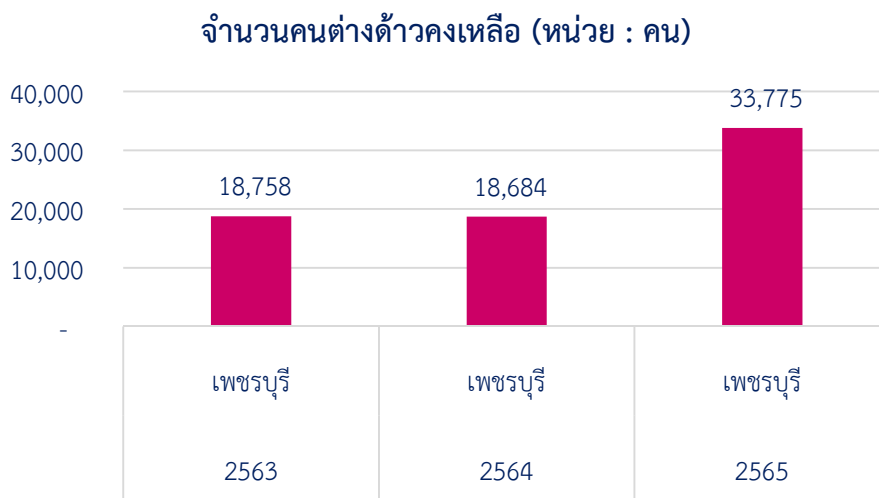

ภาพที่ 19 จำนวนคนต่างด้าวคงเหลือ

ที่มา : การสำรวจภาวะการทำงานของประชากร สำนักงานสถิติแห่งชาติ

### 2.3.4 ผู้ประกันตน

จากภาพที่ 20 แสดงสัดส่วนผู้ประกันตนต่อกำลังแรงงานรวมจังหวัดเพชรบุรี สัดส่วนผู้ประกันตนต่อกำลังแรงงานรวมในปี 2563 มีผู้ประกันตนต่อกำลังแรงงานรวม ร้อยละ 23.1% ในปี 2564 มีผู้ประกันตนต่อกำลังแรงงานรวม ร้อยละ 23.8% และในปี 2565 มีผู้ประกันตนต่อกำลังแรงงานรวมร้อยละ 14.2% จะพบว่าในปัจจุบันสัดส่วนผู้ประกันตนต่อกำลังแรงงานรวมมีอัตราลดลงจากปีที่ผ่านมา

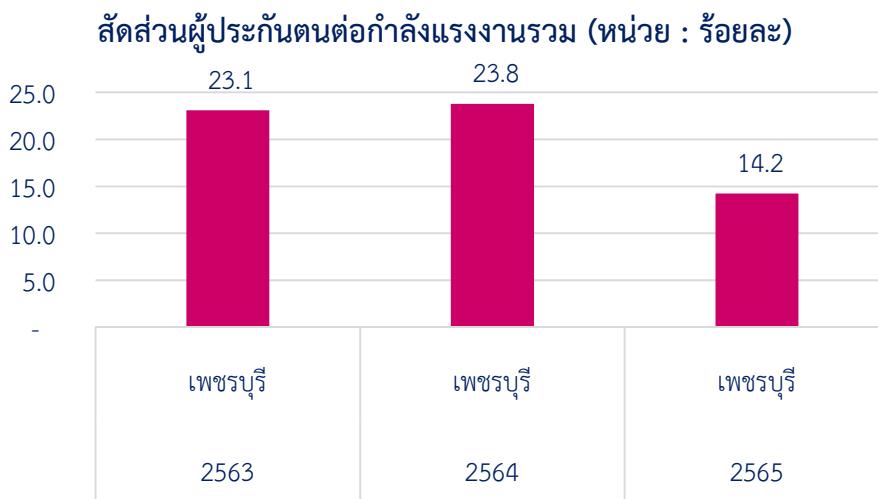

ภาพที่ 20 สัดส่วนผู้ประกันตนในมาตรา 33 และมาตรา 39  
ที่มา : การสำรวจภาวะการทำงานของประชากร สำนักงานสถิติแห่งชาติ

## 2.4 ประเด็นด้านการศึกษา

### 2.4.1 สถานศึกษา

จำนวนสถานศึกษาทั้งหมดของจังหวัดเพชรบุรีมี 454 แห่ง แบ่งเป็นสถานศึกษาในระบบ จำนวน 444 แห่ง ได้แก่ สังกัดสำนักงานคณะกรรมการการศึกษาขั้นพื้นฐาน จำนวน 238 แห่ง สังกัดเอกชน จำนวน 22 แห่ง อาชีวศึกษา จำนวน 8 แห่ง อุดมศึกษา จำนวน 6 แห่ง ท้องถิ่น จำนวน 167 แห่ง โรงเรียน ตชด. จำนวน 3 แห่ง และสถานศึกษานอกระบบ (กศน.) จำนวน 10 แห่ง

ตารางที่ 3 สถานศึกษาในระบบ นอกระบบ รายสังกัด ปีการศึกษา 2566

รายการสถานศึกษา (หน่วย : แห่ง)							
ในระบบ						นอกระบบ	รวม
สพฐ.	เอกชน	อาชีวศึกษา	อุดมศึกษา	ท้องถิ่น	ตชด.	กศน.	รวม
238	22	8	6	167	3	10	454

ที่มา : สำนักงานปลัดกระทรวง กระทรวงศึกษาธิการ

## 2.4.2 เด็กที่เข้าถึงระบบการศึกษาภาคบังคับ

จากตารางที่ 4 แสดงเด็กที่เข้าถึงระบบการศึกษาภาคบังคับของจังหวัดเพชรบุรี รวมทั้งหมด 48,551 คน แยกเป็นระดับชั้นประถมศึกษาปีที่ 1 – 6 มีจำนวนเด็กทั้งหมด 320,077 คน แบ่งเป็นชาย 16,531 คน หญิง 15,546 คน และแยกเป็นระดับมัธยมศึกษาปีที่ 1-3 มีจำนวนเด็กทั้งหมด 16,474 คน แบ่งเป็นชาย 8,588 คน หญิง 7,908 คน

ตารางที่ 4 เด็กที่เข้าถึงระบบการศึกษาภาคบังคับ ปีการศึกษา 2566

เด็กที่เข้าถึงระบบการศึกษาภาคบังคับ(หน่วย : คน)	จำนวน
ประถมศึกษาปีที่ 1 - มัธยมศึกษาปีที่ 3	48,551

ที่มา : สำนักงานปลัดกระทรวง กระทรวงศึกษาธิการ

## 2.4.3 กลุ่มเด็กที่มีความเสี่ยงด้านการศึกษา

### (1) เด็กที่ตกหล่นจากระบบการศึกษา

จากภาพที่ 21 แสดงเด็กที่ตกหล่นจากระบบการศึกษาจังหวัดเพชรบุรี ในปี 2565 มีจำนวนร้อยละ 11.3 % ของจำนวนเด็กทั้งหมด

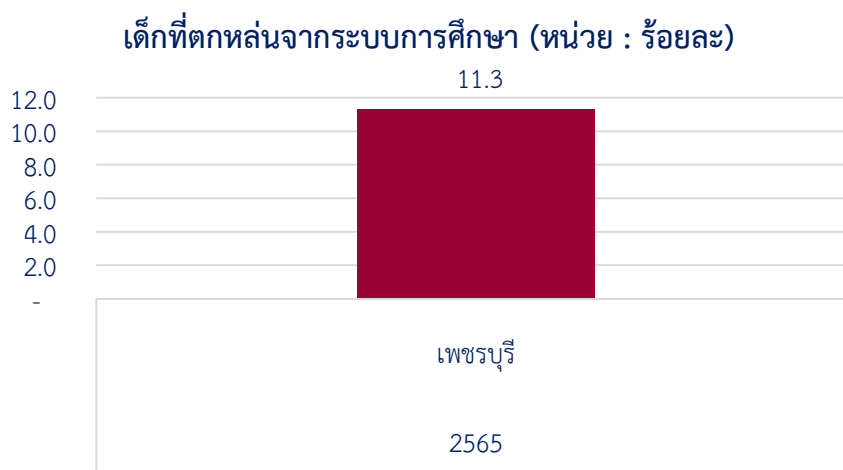

ภาพที่ 21 จำนวนเด็กที่ตกหล่นจากระบบการศึกษา

ที่มา : ระบบสารสนเทศเพื่อความเสมอภาคทางการศึกษา (iSEE)

### (2) เด็กนักเรียนยากจนและยากจนพิเศษ

จากภาพที่ 22 แสดงจำนวนเด็กนักเรียนยากจนจังหวัดเพชรบุรี ในปี 2565 มีเด็กนักเรียนยากจนจำนวน 1,902 คน และมีเด็กนักเรียนยากจนพิเศษจำนวน 1,693 คน

### เด็กนักเรียนยากจน (หน่วย : คน)

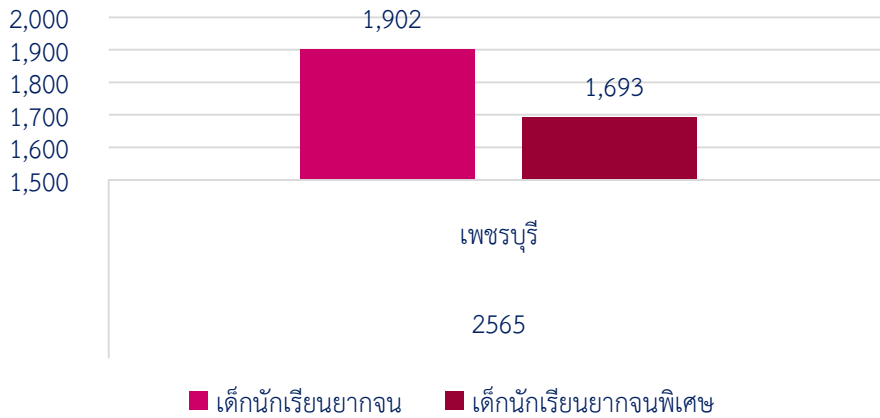

ภาพที่ 22 จำนวนเด็กนักเรียนยากจนและยากจนพิเศษ  
ที่มา : ระบบสารสนเทศเพื่อความเสมอภาคทางการศึกษา (iSEE)

### 2.4.4 ปีการศึกษาเฉลี่ยของประชากรอายุ 15 ปีขึ้นไป

จากภาพที่ 23 แสดงจำนวนปีการศึกษาเฉลี่ยของประชากรอายุ 15 ปีขึ้นไปจังหวัดเพชรบุรีในปี 2563 มีอัตราของปีการศึกษาเฉลี่ยของประชากรร้อยละ 8.8% และในปี 2564 มีอัตราของปีการศึกษาเฉลี่ยของประชากรร้อยละ 8.7% จะพบว่าอัตราของปีการศึกษาเฉลี่ยของประชากรในปี 2564 มีอัตรา ที่ลดลงจากปีที่ผ่านมา

### ปีการศึกษาเฉลี่ยของประชากรอายุ 15 ปีขึ้นไป (หน่วย : ร้อยละ)

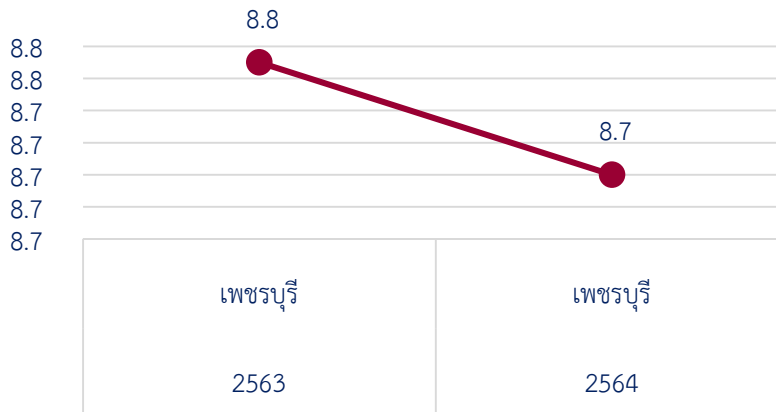

ภาพที่ 23 ปีการศึกษาเฉลี่ยของประชากรอายุ 15 ปีขึ้นไป  
ที่มา : สำนักงานเลขาธิการสภาการศึกษา กระทรวงศึกษาธิการ

## 2.5 ประเด็นด้านความปลอดภัยในชีวิตและทรัพย์สิน

### 2.5.1 การรับแจ้งคดีอาญาตามฐานความผิด

จากภาพที่ 24 แสดงสัดส่วนการรับแจ้งคดีอาญาตามฐานความผิดของจังหวัดเพชรบุรี จำแนกตามการรับแจ้งคดีอาญาตามฐานความผิด พ.ศ. 2563 - 2565 พบว่า ในปี พ.ศ. 2563 มีการรับแจ้งเกี่ยวกับคดีความผิดเกี่ยวกับทรัพย์มากที่สุดร้อยละ 74.7% ในปี พ.ศ. 2564 มีการรับแจ้งเกี่ยวกับคดีความผิดเกี่ยวกับทรัพย์มากที่สุดร้อยละ 97.5% และในปี 2565 มีการรับแจ้งเกี่ยวกับคดีความผิดเกี่ยวกับทรัพย์มากที่สุดร้อยละ 72.7% สัดส่วนของการรับแจ้งของจังหวัดเพชรบุรี ในปี 2563-2565 มีการรับแจ้งเกี่ยวกับคดีความผิดเกี่ยวกับทรัพย์มากกว่าคดีเกี่ยวกับชีวิต ร่างกาย และเพศ

สัดส่วนการรับแจ้งคดีอาญาตามฐานความผิด (หน่วย : รับแจ้ง)

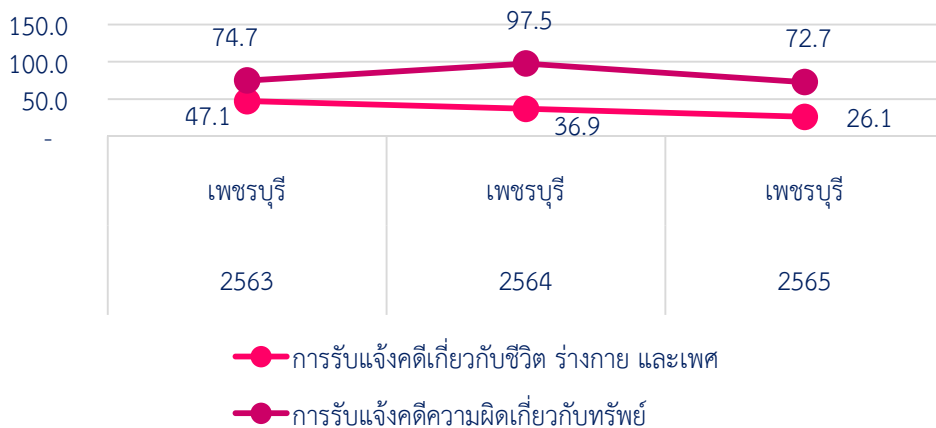

ภาพที่ 24 การรับแจ้งคดีอาญาตามฐานความผิด ต่อจำนวนประชากร 100,000 คน  
ที่มา : สำนักงานตำรวจแห่งชาติ

### 2.5.2 อุบัติเหตุบนท้องถนน

จากภาพที่ 25 แสดงสัดส่วนผู้บาดเจ็บจากอุบัติเหตุบนท้องถนนจังหวัดเพชรบุรี พบว่าในปี 2563 มีสัดส่วนผู้บาดเจ็บ 1,356.9% ในปี 2564 มีสัดส่วนผู้บาดเจ็บ 1,130.1% ลดลงจากปี 2563 และในปี 2565 มีสัดส่วนผู้บาดเจ็บ 1,184.4% ซึ่งมีจำนวนเพิ่มมากขึ้นจากปี 2564

สัดส่วนผู้บาดเจ็บ (หน่วย : คน)

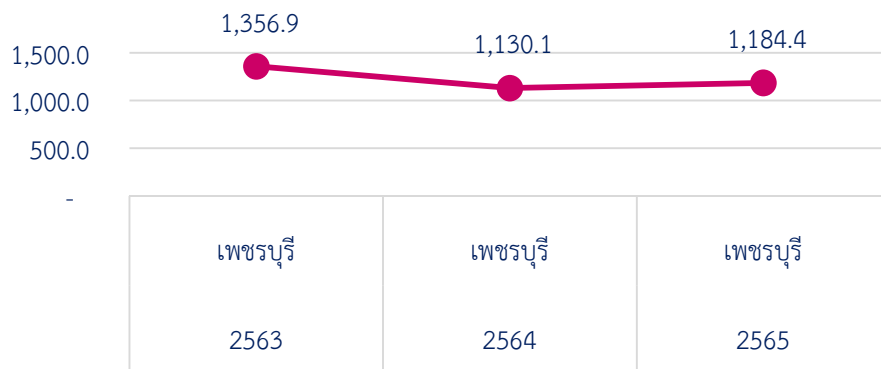

ภาพที่ 25 สัดส่วนผู้บาดเจ็บจากอุบัติเหตุบนท้องถนน ต่อจำนวนประชากร 100,000 คน  
ที่มา : ศูนย์ข้อมูลอุบัติเหตุ เพื่อเสริมสร้างวัฒนธรรมความปลอดภัยทางถนน (Thai RSC)

จากภาพที่ 26 แสดงสัดส่วนผู้เสียชีวิตและทุพพลภาพจังหวัดเพชรบุรี จำแนกตามผู้บาดเจ็บจากอุบัติเหตุบนท้องถนน พ.ศ. 2563 - 2565 พบว่า ในปี พ.ศ. 2563 มีสัดส่วนผู้เสียชีวิตมากที่สุดร้อยละ 34.4% ในปี พ.ศ. 2564 มีสัดส่วนผู้เสียชีวิตมากที่สุดร้อยละ 30.9% และในปี 2565 มีสัดส่วนผู้เสียชีวิตมากที่สุดร้อยละ 34.8% สัดส่วนผู้บาดเจ็บจากอุบัติเหตุบนท้องถนน พ.ศ. 2563 - 2565 มีผู้เสียชีวิตมากกว่าผู้ทุพพลภาพ

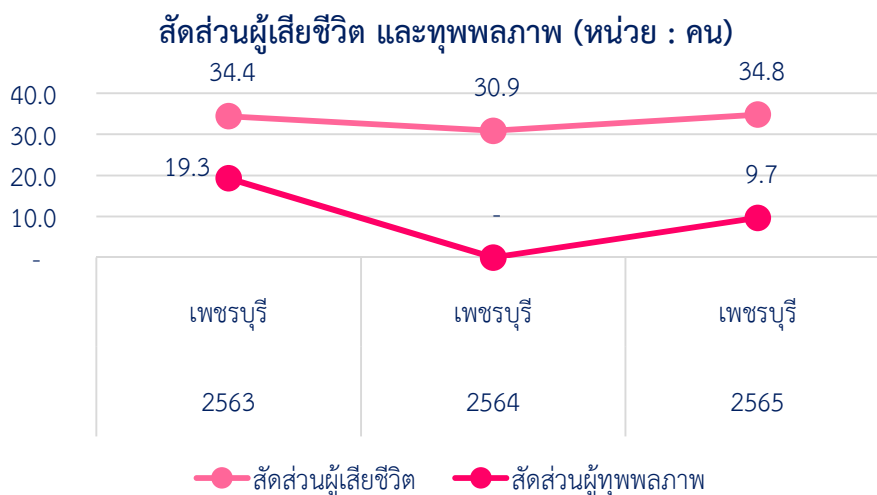

ภาพที่ 26 สัดส่วนผู้บาดเจ็บจากอุบัติเหตุบนท้องถนน ต่อจำนวนประชากร 100,000 คน  
ที่มา : ศูนย์ข้อมูลอุบัติเหตุ เพื่อเสริมสร้างวัฒนธรรมความปลอดภัยทางถนน (Thai RSC)

## 2.6 ตำบลที่อยู่อาศัย

จากตารางที่ 5 แสดงชุมชนผู้มีรายได้น้อยของจังหวัดเพชรบุรีปี 2565 มีจำนวนชุมชน 5 ชุมชน ได้แก่ ชุมชนแออัด 3 ชุมชน 73 คริวเรือน ชุมชนชานเมือง 2 ชุมชน 40 คริวเรือน มีจำนวนบ้าน 104 หลัง จำนวนคริวเรือน 113 คริวเรือน และมีจำนวนประชากร 393 คน

ตารางที่ 5 ชุมชนผู้มีรายได้น้อย ปี 2565

จำนวนชุมชน	ชุมชนแออัด		ชุมชนเมือง		ชุมชนชานเมือง		จำนวนบ้าน	จำนวนคริวเรือน	จำนวนประชากร
	ชุมชน	คริวเรือน	ชุมชน	คริวเรือน	ชุมชน	คริวเรือน			
5	3	73	0	0	2	40	104	113	393

ที่มา : กองยุทธศาสตร์และสารสนเทศที่อยู่อาศัย ฝ่ายวิชาการพัฒนาที่อยู่อาศัย การเคหะแห่งชาติ



สถานการณ์กลุ่มเป้าหมายทางสังคมระดับกลุ่มจังหวัด

3.1 ด้านเด็กและเยาวชน

3.1.1 สถานการณ์ทั่วไปด้านเด็กและเยาวชน

(1) จำนวนเด็กและเยาวชนจำแนกกลุ่มอายุ

จากภาพที่ 27 แสดงจำนวนเด็กและเยาวชนจำแนกกลุ่มอายุ สามารถจำแนกได้ดังนี้ ในปี 2564 เด็กอายุ 6-14 ปี มีจำนวน 48,146 คน จะมีจำนวนมากเป็นอันดับ 1 เยาวชนอายุ 19-24 ปี มีจำนวน 35,283 คน รองลงมาอันดับ 2 เด็กอายุ 0-5 ปี มีจำนวน 24,987 คน และ เยาวชนอายุ 15-18 ปี มีจำนวน 22,288 คน มีจำนวนน้อยลงตามลำดับ ในปี 2565 เด็กอายุ 6-14 ปี มีจำนวน 48,557 คน จะมีจำนวนมากเป็นอันดับ 1 เยาวชนอายุ 19-24 ปี มีจำนวน 34,106 คน รองลงมาอันดับ 2 เด็กอายุ 0-5 ปี มีจำนวน 24,379 คน และ เยาวชนอายุ 15-18 ปี มีจำนวน 22,678 คน มีจำนวนน้อยลงตามลำดับ พบได้ว่าในปี 2564-2565 มีจำนวนเด็กในกลุ่มอายุ 6-14 ปี มากที่สุด

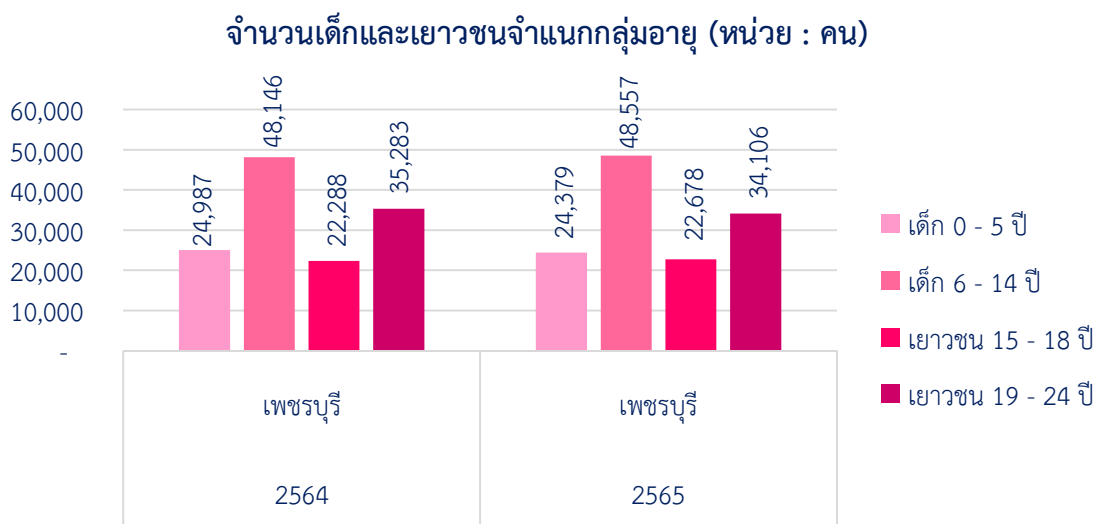

ภาพที่ 27 จำนวนเด็กและเยาวชนจำแนกกลุ่มอายุ  
ที่มา : สำนักบริหารการทะเบียน กรมการปกครอง

(2) จำนวนและอัตราเด็กแรกเกิด

จากภาพที่ 28 แสดงจำนวนและอัตราเด็กแรกเกิดจังหวัดเพชรบุรีปี 2563-2565 จังหวัดเพชรบุรี มีจำนวนเด็กแรกเกิดทั้งสิ้นจำนวน 9,726 คน แบ่งเป็นเพศชาย จำนวน 4,980 คน เพศหญิงจำนวน 4,746 คน ซึ่งในปี 2563 มีจำนวนเด็กแรกเกิด 3,526 คน ในปี 2564 มีจำนวนเด็กแรกเกิด 3,225 คนและในปี 2565 มีจำนวนเด็กแรกเกิด 2,975 คน จะพบว่าจำนวนเด็กแรกเกิดของจังหวัดเพชรบุรีมีจำนวนลดลง

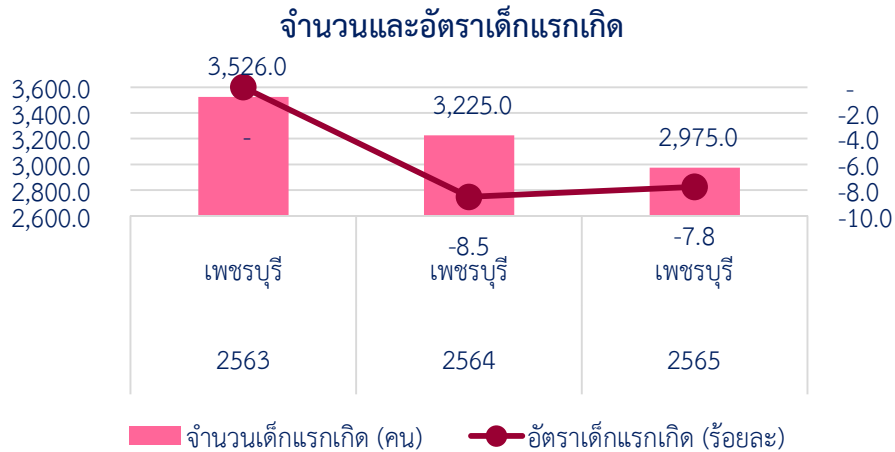

ภาพที่ 28 จำนวนและอัตราเด็กแรกเกิด  
ที่มา : สำนักบริหารการทะเบียน กรมการปกครอง

### (3) อัตราส่วนพึงพิงวัยเด็ก

จากภาพที่ 29 แสดงอัตราส่วนพึงพิงวัยเด็กจังหวัดเพชรบุรีในปี 2563-2565 จังหวัดเพชรบุรีในปี 2563 มีอัตราส่วนพึงพิงวัยเด็ก ร้อยละ 24.3 ในปี 2564 มีอัตราส่วนพึงพิงวัยเด็ก ร้อยละ 23.8 และในปี 2565 มีอัตราส่วนพึงพิงวัยเด็ก ร้อยละ 23.7 จะพบว่าอัตราส่วนพึงพิงวัยเด็กจากปี 2563 ถึง ปี 2565 มีอัตราที่ลดลง

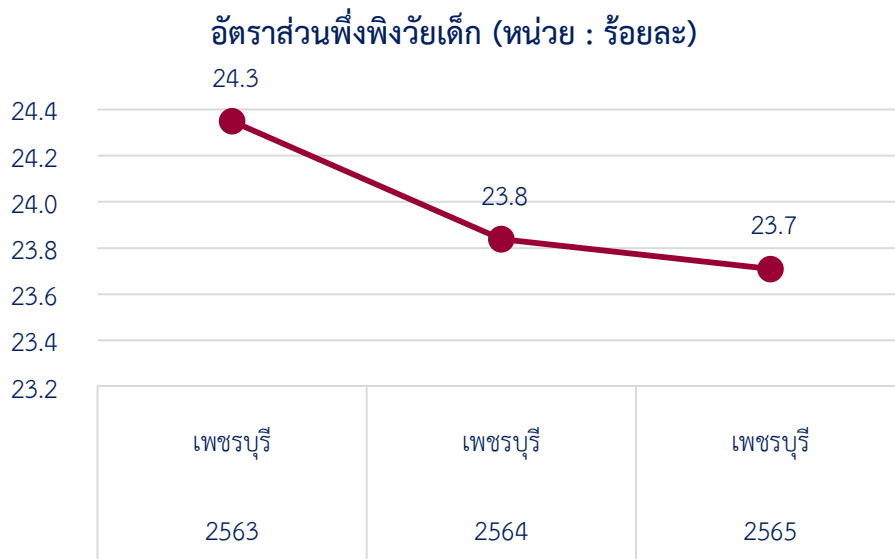

ภาพที่ 29 อัตราส่วนพึงพิงวัยเด็ก  
ที่มา : สำนักบริหารการทะเบียน กรมการปกครอง

### 3.1.2 สถานการณ์เชิงประเด็น

#### 3.1.2.1 เด็กและเยาวชนกลุ่มเปราะบาง

##### (1) เด็กในบ้านพักเด็กและครอบครัวจังหวัด

จากภาพที่ 30 แสดงจำนวนเด็กในบ้านพักเด็กและครอบครัวจังหวัดเพชรบุรี จำแนกตามช่วงอายุ 0 – 25 ปี พ.ศ. 2563 - 2566 พบว่า ในปี พ.ศ. 2563 มีเด็กอายุ 0 -17 ปี มีจำนวนมากที่สุดจำนวน 407 คน ในปี พ.ศ. 2564 มีเด็กอายุ 0 -17 ปี มีจำนวนมากที่สุดจำนวน 42 คน ในปี 2565 มีเด็กอายุ 0 -17 ปี มีจำนวนมากที่สุดจำนวน 123 คน และคน ในปี 2566 มีเด็กอายุ 0 -17 ปี มีจำนวนมากที่สุดจำนวน 78 คน จำนวนเด็กในบ้านพักเด็กและครอบครัวจังหวัดเพชรบุรี ในปี 2563-2566 มีเด็กช่วงอายุ 0-17 ปี มากกว่าเด็กช่วงอายุ 18-25 ปี

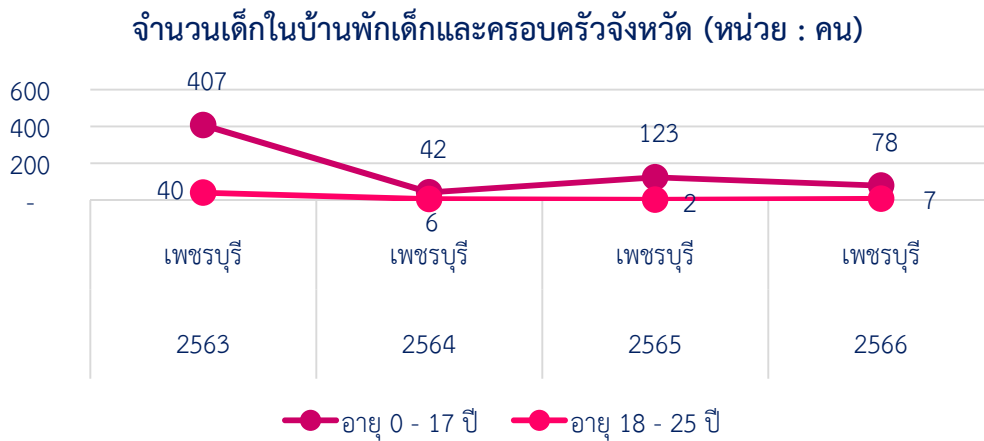

ภาพที่ 30 จำนวนเด็กในบ้านพักเด็กและครอบครัวจังหวัด  
ที่มา : กรมกิจการเด็กและเยาวชน

##### (2) เด็กในครอบครัวอุปถัมภ์

จากภาพที่ 31 แสดงจำนวนครอบครัว และเด็กในครอบครัวอุปถัมภ์ในปี 2566 จังหวัดเพชรบุรีมีจำนวนครอบครัวอุปถัมภ์จำนวน 38 ครอบครัว และมีจำนวนเด็กในครอบครัวอุปถัมภ์จำนวน 38 คน จะพบว่าจำนวนครอบครัวอุปถัมภ์ และเด็กในครอบครัวอุปถัมภ์มีจำนวนเท่ากันในปี 2566

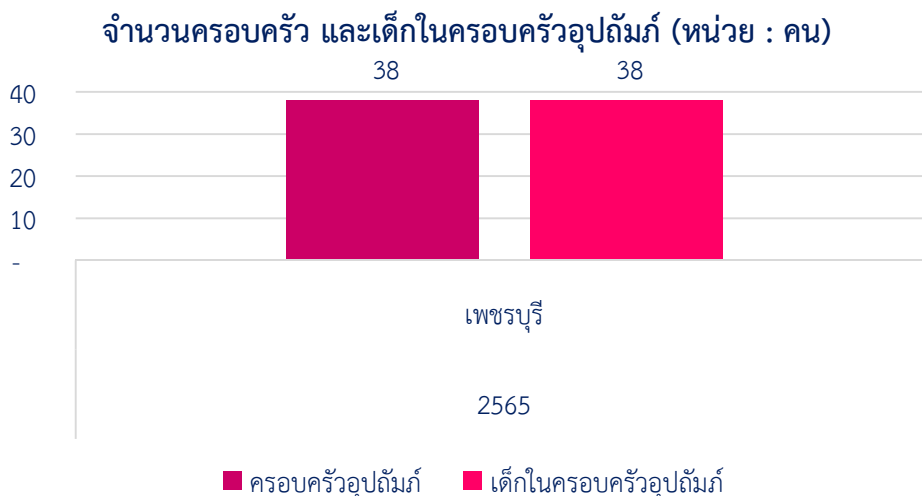

ภาพที่ 31 จำนวนครอบครัว และเด็กในครอบครัวอุปถัมภ์  
ที่มา : กรมกิจการเด็กและเยาวชน

### 3.1.2.2 แม่วัยรุ่น/ แม่วัยรุ่นเลี้ยงเดี่ยว

#### (1) จำนวนเด็กและเยาวชนอายุต่ำกว่า 15 ปี ที่ตั้งครรภ์ (กบรส.)

จากภาพที่ 32 แสดงจำนวนเด็กและเยาวชนอายุต่ำกว่า 15 ปี ที่ตั้งครรภ์ และอัตราการเพิ่มขึ้น จังหวัดเพชรบุรี ในปี 2563 มีจำนวนเด็กและเยาวชนที่ตั้งครรภ์ไม่พร้อมจำนวน 9 คน ในปี 2564 มีจำนวนเด็กและเยาวชนที่ตั้งครรภ์ไม่พร้อมจำนวน 14 คน ในปี 2565 มีจำนวนเด็กและเยาวชนที่ตั้งครรภ์ไม่พร้อมจำนวน 5 คน และในปี 2566 มีจำนวนเด็กและเยาวชนที่ตั้งครรภ์ไม่พร้อมจำนวน 23 คน จะพบได้ว่าเด็กและเยาวชนอายุต่ำกว่า 15 ปีที่ตั้งครรภ์ มีจำนวนเพิ่มมากขึ้นกว่าปีที่ผ่านมาและมีอัตราที่เพิ่มขึ้น

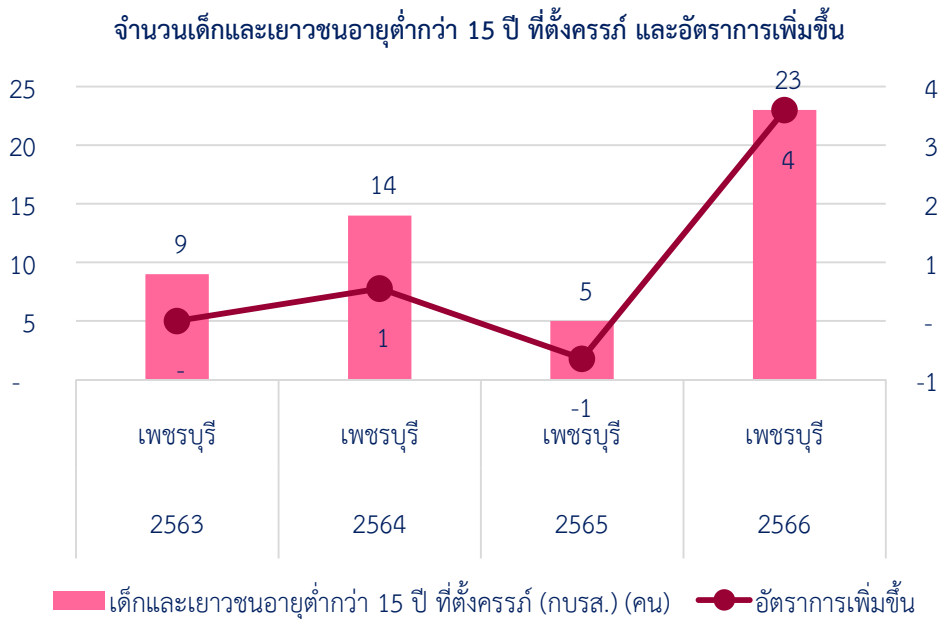

ภาพที่ 32 จำนวนเด็กและเยาวชนอายุต่ำกว่า 15 ปี ที่ตั้งครรภ์และอัตราการเพิ่มขึ้น

ที่มา : สำนักงานปลัดกระทรวง กระทรวงสาธารณสุข

#### (2) อัตราการคลอดมีชีพในเด็กและเยาวชน

จากภาพที่ 33 แสดงอัตราการคลอดมีชีพในเด็กและเยาวชน จังหวัดเพชรบุรี ในปี 2563 มีอัตราการคลอดมีชีพในหญิงอายุ 15 -19 ปี มีอัตราการคลอดมากที่สุด ร้อยละ 30.97% ในปี 2564 มีอัตราการคลอดมีชีพในหญิงอายุ 15 -19 ปี มีอัตราการคลอดมากที่สุด ร้อยละ 32.07% ในปี 2565 มีอัตราการคลอดมีชีพในหญิงอายุ 15 -19 ปี มีอัตราการคลอดมากที่สุด ร้อยละ 22.94% และในปี 2566 มีอัตราการคลอดมีชีพในหญิงอายุ 15 -19 ปี มีอัตราการคลอดมากที่สุด ร้อยละ 20.12% จะพบอัตราการคลอดมีชีพในเด็กและเยาวชนในหญิงอายุ 15-19 ปี มีจำนวนมากกว่าอัตราการคลอดมีชีพ ในเด็กและเยาวชนในหญิงอายุ 10-14 ปี

### อัตราการคลอดมีชีพในเด็กและเยาวชน

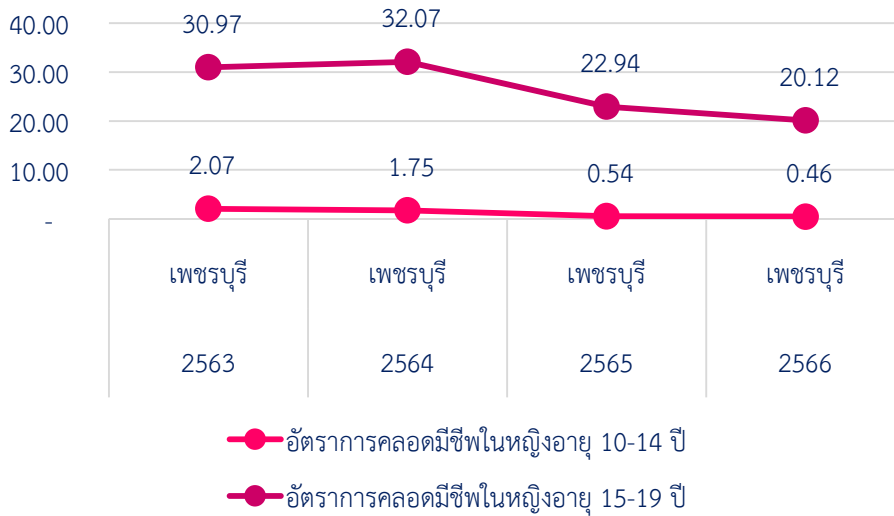

ภาพที่ 33 อัตราการคลอดมีชีพในเด็กและเยาวชน

หมายเหตุ ข้อมูลเปรียบเทียบไตรมาสที่ 2 ของทุกปี  
ที่มา : สำนักงานปลัดกระทรวง กระทรวงสาธารณสุข

### (3) ร้อยละการตั้งครรภ์ซ้ำในสตรีที่อายุต่ำกว่า 20 ปี

จากภาพที่ 34 แสดงร้อยละการตั้งครรภ์ซ้ำในสตรีที่อายุต่ำกว่า 20 ปี จังหวัดเพชรบุรี ในปี 2563 มีการตั้งครรภ์ซ้ำในสตรีที่อายุต่ำกว่า 20 ปีร้อยละ 13.1% ในปี 2564 มีการตั้งครรภ์ซ้ำในสตรีที่อายุต่ำกว่า 20 ปีร้อยละ 17.5% ในปี 2565 มีการตั้งครรภ์ซ้ำในสตรีที่อายุต่ำกว่า 20 ปีร้อยละ 15.8% และในปี 2566 มีการตั้งครรภ์ซ้ำในสตรีที่อายุต่ำกว่า 20 ปีร้อยละ 20.3% จะพบได้ว่าการตั้งครรภ์ซ้ำในสตรีที่อายุต่ำกว่า 20 ปี มีจำนวนเพิ่มมากขึ้นกว่าปีที่ผ่านมาและมีอัตราที่เพิ่มขึ้น

### ร้อยละการตั้งครรภ์ซ้ำในสตรีที่อายุต่ำกว่า 20 ปี (หน่วย : ร้อยละ)

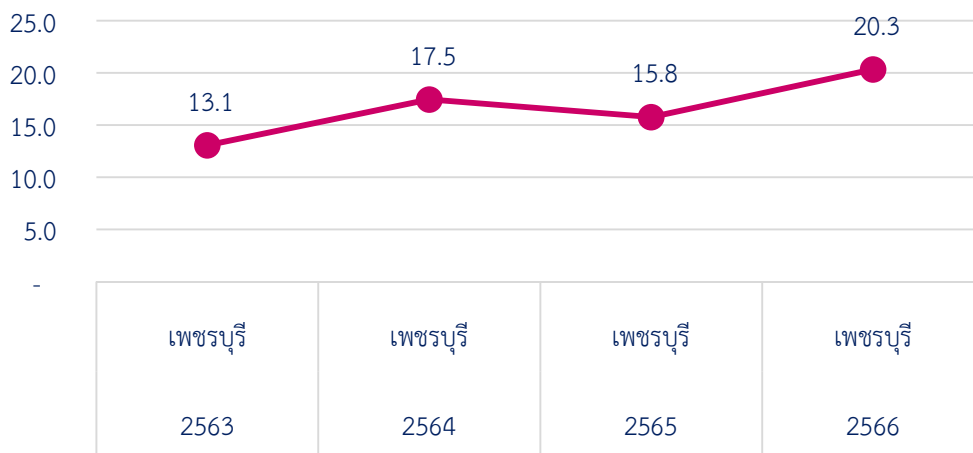

ภาพที่ 34 ร้อยละการตั้งครรภ์ซ้ำในสตรีที่อายุต่ำกว่า 20 ปี

ที่มา : สำนักงานปลัดกระทรวง กระทรวงสาธารณสุข

#### (4) แม่วัยใสและแม่วัยใสเลี้ยงเดี่ยวที่ได้รับสิทธิ์เงินอุดหนุนเพื่อการเลี้ยงดูเด็กแรกเกิด

จากภาพที่ 35 แสดงจำนวนแม่วัยใสและแม่วัยใสเลี้ยงเดี่ยวที่ได้รับสิทธิ์เงินอุดหนุนเพื่อการเลี้ยงดูเด็กแรกเกิดจังหวัดเพชรบุรี ในปี 2563 มีแม่วัยใสและแม่เลี้ยงเดี่ยวจำนวน 1,334 คน ในปี 2564 มีแม่วัยใสและแม่เลี้ยงเดี่ยวจำนวน 1,942 คน และในปี 2565 มีแม่วัยใสและแม่เลี้ยงเดี่ยวจำนวน 2,240 คน จะพบได้ว่าแม่วัยใสและแม่วัยใสเลี้ยงเดี่ยวที่ได้รับสิทธิ์เงินอุดหนุนเพื่อการเลี้ยงดูเด็กแรกเกิดจังหวัดเพชรบุรี ในปี 2565 มีจำนวนเพิ่มมากขึ้นกว่าปีที่ผ่านมา

แม่วัยใสและแม่วัยใสเลี้ยงเดี่ยวที่ได้รับสิทธิ์เงินอุดหนุนเพื่อการเลี้ยงดูเด็กแรกเกิด (หน่วย : คน)

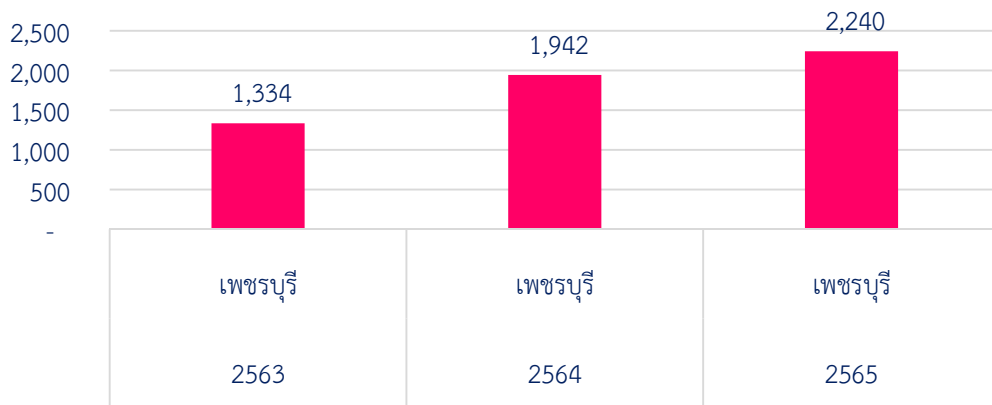

ภาพที่ 35 จำนวนแม่วัยใสและแม่วัยใสเลี้ยงเดี่ยวที่ได้รับสิทธิ์เงินอุดหนุนเพื่อการเลี้ยงดูเด็กแรกเกิด  
ที่มา : กองส่งเสริมการพัฒนาและสวัสดิการเด็ก เยาวชน และครอบครัว กรมกิจการเด็กและเยาวชน

### 3.1.2.3 ความรุนแรงในเด็กและเยาวชน

#### (1) จำนวนคดีเด็กและเยาวชนที่ถูกดำเนินคดีโดยสถานพินิจฯ

จากภาพที่ 36 แสดงจำนวนคดีเด็กและเยาวชนที่ถูกดำเนินคดีโดยสถานพินิจฯ ปี 2563 – 2566 จังหวัดเพชรบุรีมีจำนวนคดีเด็กและเยาวชนที่ถูกดำเนินคดีโดยสถานพินิจฯ รวมทั้งหมด 381 คดี สามารถแบ่งได้ดังนี้ ปี 2563 มีจำนวน 152 คดี เพศชายจำนวน 137 คดี เพศหญิงจำนวน 15 คดี ปี 2564 มีจำนวน 84 คดี เพศชายจำนวน 74 คดี เพศหญิงจำนวน 10 คดี ปี 2565 มีจำนวน 72 คดี เพศชายจำนวน 63 คดี เพศหญิงจำนวน 9 คดี และปี 2566 มีจำนวน 73 คดี เพศชายจำนวน 71 คดี เพศหญิงจำนวน 2 คดี จะพบได้ว่า คดีเด็กและเยาวชนที่ถูกดำเนินคดีโดยสถานพินิจฯ ในกลุ่มเพศชายจะมีจำนวนมากกว่าเพศหญิง และในปี 2566 คดีเด็กและเยาวชนที่ถูกดำเนินคดีโดยสถานพินิจฯ จะลดลงกว่าปี 2563 และ ปี 2564

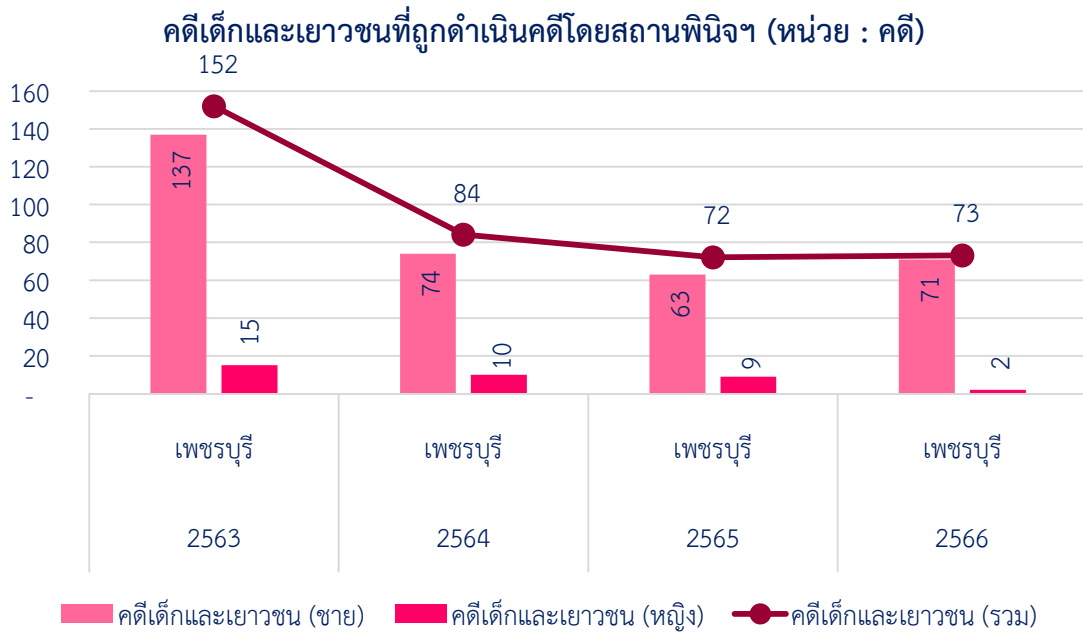

ภาพที่ 36 จำนวนคดีเด็กและเยาวชนที่ถูกดำเนินคดีโดยสถานพินิจฯ  
ที่มา : ศูนย์เทคโนโลยีสารสนเทศกรมพินิจและคุ้มครองเด็กและเยาวชน

**(2) พฤติกรรมเด็กและเยาวชน และความรุนแรงต่อเด็กและเยาวชน**

จากตารางที่ 6 แสดงพฤติกรรมเด็กและเยาวชนและความรุนแรงต่อเด็กและเยาวชน จังหวัดเพชรบุรีในปี 2563-2566 มีเด็กและเยาวชนที่ถูกกระทำความรุนแรงทั้งหมด 6 คน ในปี 2563 เด็กถูกกระทำความรุนแรงในครอบครัวจำนวน 1 คน ในปี 2564 เด็กถูกกระทำความรุนแรงในครอบครัวจำนวน 2 คน ในปี 2565 เด็กถูกกระทำความรุนแรงในครอบครัวจำนวน 3 คน และเด็กถูกกระทำความรุนแรงนอกครอบครัวจำนวน 1 คน และในปี 2566 ไม่มีเด็กถูกกระทำความรุนแรงในครอบครัว จะพบได้ว่าเด็กถูกกระทำความรุนแรงในครอบครัวมีจำนวนลดลง

ตารางที่ 6 พฤติกรรมเด็กและเยาวชนและความรุนแรงต่อเด็กและเยาวชน

ความรุนแรงในเด็กและเยาวชน (หน่วย : คน)	ปีฐานข้อมูล			
	ปี 2563	ปี 2564	ปี 2565	ปี 2566
เด็กและเยาวชนที่มีพฤติกรรมไม่เหมาะสม	0	0	0	0
เด็กถูกกระทำความรุนแรงในครอบครัว (รวม)	1	2	3	0
- ด้านร่างกาย	1	2	3	0
- ด้านจิตใจ	0	0	0	0
- ด้านเพศ	0	0	0	0
เด็กถูกกระทำความรุนแรงนอกครอบครัว (รวม)	0	0	1	0
- ด้านร่างกาย	0	0	1	0
- ด้านจิตใจ	0	0	0	0
- ด้านเพศ	0	0	0	0

ที่มา : สำนักงานพัฒนาสังคมและความมั่นคงของมนุษย์จังหวัด (พมจ.)

### 3.1.3 เครือข่าย/ สวัสดิการด้านเด็กและเยาวชน

#### (1) เงินสงเคราะห์เด็กในครอบครัวยากจน

จากภาพที่ 37 แสดงจำนวนครอบครัวและเด็กที่เงินสงเคราะห์เด็กในครอบครัวยากจนจังหวัดเพชรบุรีในปี 2565 มีครอบครัวที่ได้รับเงินสงเคราะห์เด็กในครอบครัวยากจนจำนวน 275 ครอบครัว และมีเด็กที่ได้รับเงินสงเคราะห์เด็กในครอบครัวยากจนจำนวน 461 คน

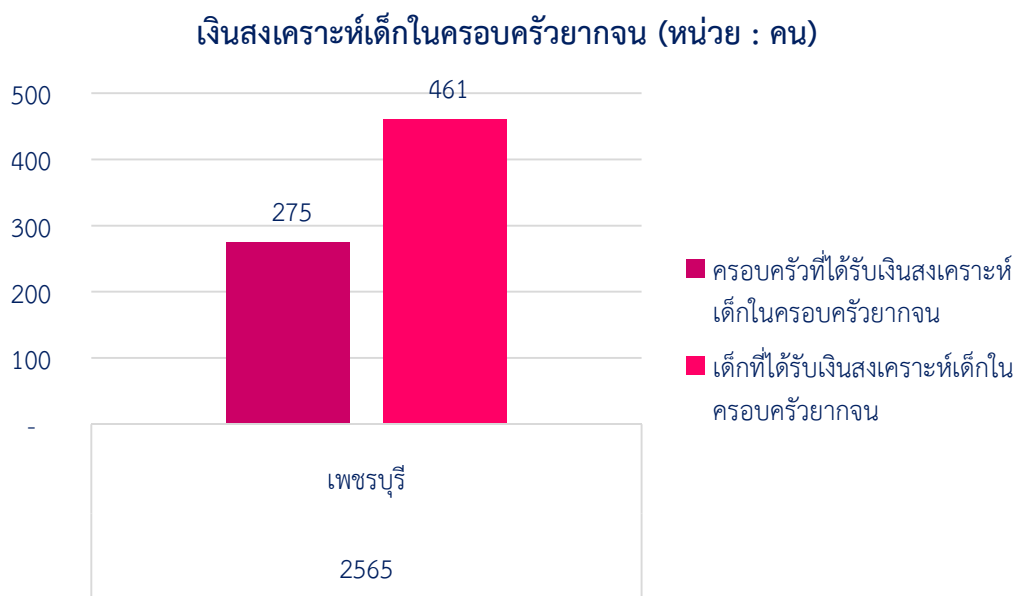

ภาพที่ 37 จำนวนครอบครัวและเด็กที่เงินสงเคราะห์เด็กในครอบครัวยากจน  
ที่มา : กองส่งเสริมการพัฒนาและสวัสดิการเด็ก เยาวชน และครอบครัว กรมกิจการเด็กและเยาวชน

#### (2) สถานเด็กและเยาวชน

จากตารางที่ 7 แสดงจำนวนสถานเด็กและเยาวชนจังหวัดเพชรบุรี มีสถานเด็กและเยาวชนทั้งหมด 93 แห่ง ประกอบด้วย ระดับตำบล 83 แห่ง ระดับอำเภอ 8 แห่ง และระดับจังหวัด 1 แห่ง

ตารางที่ 7 สถานเด็กและเยาวชน

สถานเด็กและเยาวชน (หน่วย : แห่ง)	จำนวน
จำนวนสถานเด็กและเยาวชน	93



### 3.2 ด้านสตรีและสถาบันครอบครัว

#### 3.2.1 สถานการณ์ทั่วไปด้านสตรีและสถาบันครอบครัว

##### (1) สัดส่วนประชากรเพศหญิงจำแนกกลุ่มอายุ

จากภาพที่ 38 แสดงสัดส่วนประชากรเพศหญิงจำแนกกลุ่มอายุ จังหวัดเพชรบุรีในปี 2563 – 2565 แยกตามกลุ่มอายุตั้งแต่ 0 – 60 ปีขึ้นไป ประชากรเพศหญิงปี 2563 วัยแรงงานหญิง 15-59 ปี มีจำนวนมากที่สุด ร้อยละ 63.0% ประชากรเพศหญิงปี 2564 วัยแรงงานหญิง 15-59 ปีมีจำนวนมากที่สุด ร้อยละ 62.6% ประชากรเพศหญิงปี 2565 วัยแรงงานหญิง 15-59 ปีมีจำนวนมากที่สุด ร้อยละ 62.5% จะพบได้ว่าสัดส่วนประชากรเพศหญิงจำแนกกลุ่มอายุในวัยแรงงานหญิงอายุ 15-59 ปีมีจำนวนมากที่สุด วัยสูงอายุหญิงอายุ 60 ปีขึ้นไป รองลงมาเป็นอันดับ 2 และวัยเด็กหญิงอายุ 0-14 ปี ตามลำดับ

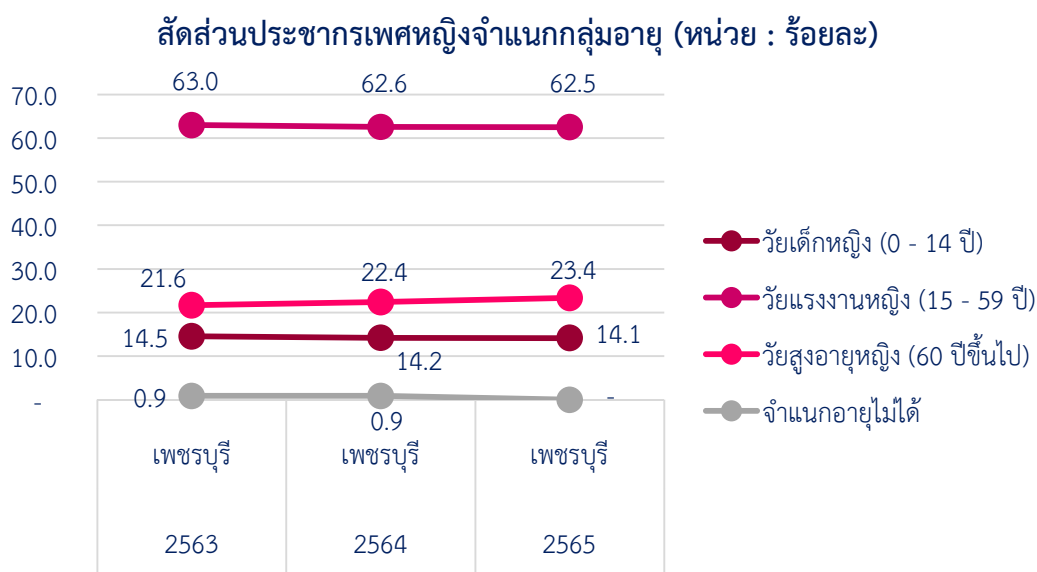

ภาพที่ 38 สัดส่วนประชากรเพศหญิงจำแนกกลุ่มอายุ

ที่มา : สำนักบริหารการทะเบียน กรมการปกครอง

##### (2) ครอบครัวที่จดทะเบียนสมรส หย่าร้าง และอัตราการหย่าร้าง

จากภาพที่ 39 แสดงจำนวนครอบครัวที่จดทะเบียนสมรส หย่าร้าง และอัตราการหย่าร้าง จังหวัดเพชรบุรี ในปี 2563 มีครอบครัวที่จดทะเบียนสมรสจำนวน 1,698 ครอบครัว ครอบครัวหย่าร้าง 809 ครอบครัว และมีอัตราการหย่าร้างต่อการสมรส ร้อยละ 47.6 % ในปี 2564 มีครอบครัวที่จดทะเบียนสมรสจำนวน 1,540 ครอบครัว ครอบครัวหย่าร้าง 810 ครอบครัว และมีอัตราการหย่าร้างต่อการสมรส ร้อยละ 52.6 % และในปี 2565 มีครอบครัวที่จดทะเบียนสมรสจำนวน 1,964 ครอบครัว ครอบครัวหย่าร้าง 1,030 ครอบครัว และมีอัตราการหย่าร้างต่อการสมรส ร้อยละ 52.4 % จะพบได้ว่าจังหวัดเพชรบุรีในปี 2563-2565 มีจำนวนครอบครัวที่จดทะเบียนสมรส และครอบครัวที่หย่าร้าง มีจำนวนเพิ่มมากขึ้น แต่อัตราการหย่าร้างต่อการสมรสมี ในปี 2563-2565 มีอัตราลดลง

### ครอบครัวที่จดทะเบียนสมรส หย่าร้าง และอัตราการหย่าร้าง

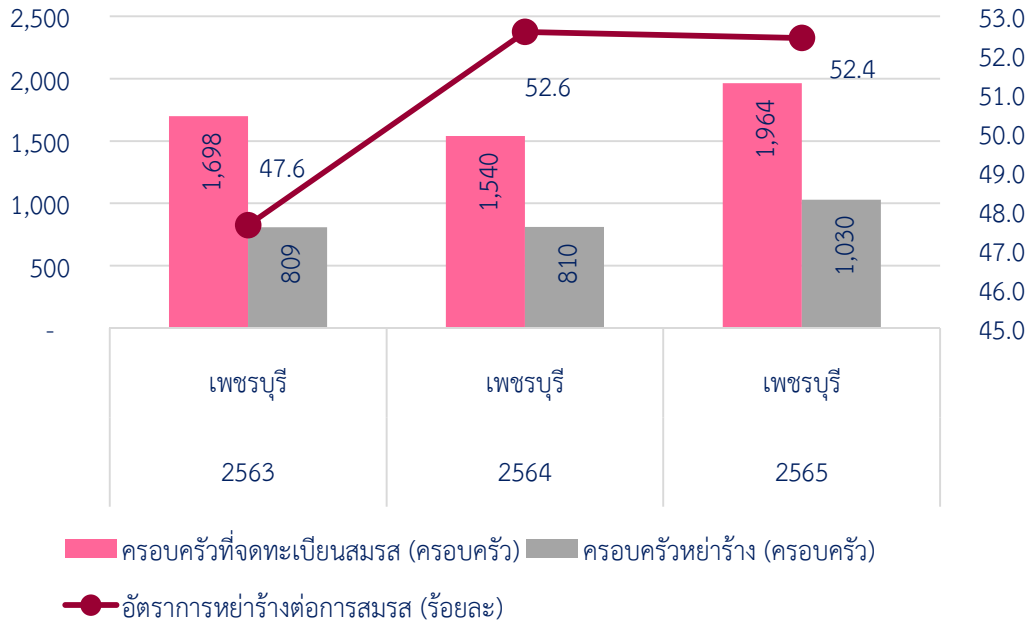

ภาพที่ 39 ครอบครัวที่จดทะเบียนสมรส หย่าร้าง และอัตราการหย่าร้าง  
ที่มา : สำนักบริหารการทะเบียน กรมการปกครอง

### 3.2.2 สถานการณ์เชิงประเด็น

#### 3.2.2.1 สตรีกลุ่มเปราะบาง

##### (1) อัตราการว่างงานในสตรี

จากภาพที่ 40 แสดงอัตราการว่างงานในสตรี จังหวัดเพชรบุรีในปี 2563 มีอัตราร้อยละ 1.3% ในปี 2564 มีอัตราร้อยละ 1.7% และในปี 2565 มีอัตราร้อยละ 1.4% จะพบว่าอัตราการว่างงานในเพศหญิงจากปี 2563-2565 มีอัตราที่ลดลง ในขณะที่เดียวกันอัตราการว่างงานในเพศชายก็มีอัตราที่ลดลงด้วยเช่นกัน

#### อัตราการว่างงานในสตรี (หน่วย : ร้อยละ)

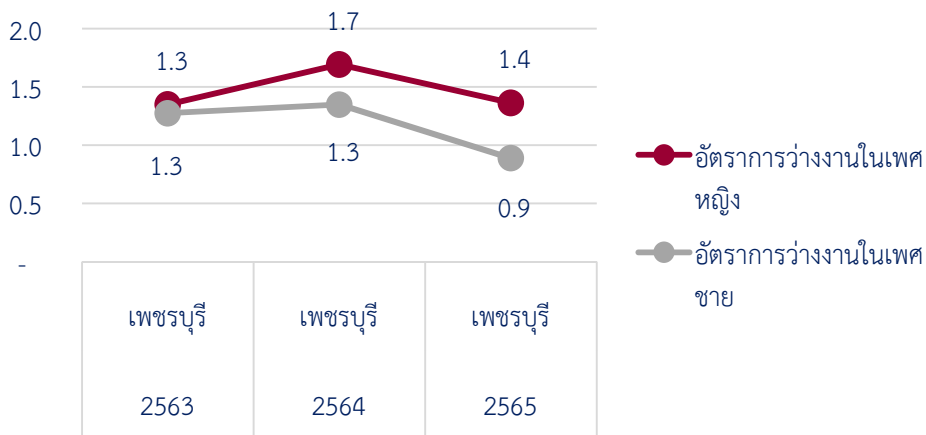

ภาพที่ 40 อัตราการว่างงานในสตรี

ที่มา : การสำรวจภาวะการทำงานของประชากร สำนักงานสถิติแห่งชาติ

### 3.2.2.2 ความรุนแรงในสตรีและครอบครัว

จากตารางที่ 8 แสดงความรุนแรงในสตรีและครอบครัว ในปี 2563-2566 มีจำนวนครอบครัวที่มีคนในครอบครัวกระทำความรุนแรงต่อกันทั้งหมด 33 ครอบครัว ในปี 2563 มีครอบครัวที่มีคนในครอบครัวกระทำความรุนแรงต่อกันจำนวน 13 ครอบครัว สตรีที่ถูกทำร้ายร่างกาย/จิตใจจำนวน 13 คน ในปี 2564 มีครอบครัวที่มีคนในครอบครัวกระทำความรุนแรงต่อกันจำนวน 10 ครอบครัว สตรีที่ถูกทำร้ายร่างกาย/จิตใจจำนวน 10 คน ในปี 2565 มีครอบครัวที่มีคนในครอบครัวกระทำความรุนแรงต่อกันจำนวน 8 ครอบครัว สตรีที่ถูกทำร้ายร่างกาย/จิตใจจำนวน 8 คน และในปี 2566 มีครอบครัวที่มีคนในครอบครัวกระทำความรุนแรงต่อกันจำนวน 2 ครอบครัว สตรีที่ถูกทำร้ายร่างกาย/จิตใจจำนวน 2 คน จะพบได้ว่าความรุนแรงในสตรีและครอบครัวมีจำนวนลดลง

ตารางที่ 8 ความรุนแรงในสตรีและครอบครัว

ความรุนแรงในสตรีและครอบครัว (หน่วย : ครอบครัว/ คน)	ปีฐานข้อมูล			
	ปี 2563	ปี 2564	ปี 2565	ปี 2566
ครอบครัวที่มีคนในครอบครัวกระทำความรุนแรงต่อกัน	13	10	8	2
สตรีที่ถูกทำร้ายร่างกาย/จิตใจ(รวม)	13	10	8	2
- ด้านร่างกาย	13	9	7	2
- ด้านจิตใจ	0	1	1	0
สตรีที่ถูกล่วงละเมิดทางเพศ	0	0	0	0

ที่มา : สำนักงานพัฒนาสังคมและความมั่นคงของมนุษย์จังหวัด (พมจ.)

ข้อมูล ณ วันที่ 18 กันยายน 2566

### 3.2.2.3 ความเสมอภาคระหว่างเพศ

#### (1) อัตราแรงงานในระบบหญิงต่อชาย

จากภาพที่ 41 แสดงอัตราแรงงานในระบบหญิงต่อชายจังหวัดเพชรบุรี ในปี 2563 อัตราแรงงานในระบบเพศหญิงมีอัตราน้อยกว่าเพศชาย ร้อยละ 45.6% ในปี 2564 อัตราแรงงานในระบบเพศหญิงมีอัตราน้อยกว่าเพศชาย ร้อยละ 46.8% และในปี 2565 อัตราแรงงานในระบบเพศหญิงมีอัตราน้อยกว่าเพศชาย ร้อยละ 47.2% จะพบได้ว่าในปี 2563-2565 อัตราแรงงานในระบบเพศหญิงมีอัตราน้อยกว่าเพศชายและมีอัตราเพิ่มขึ้นทุกปี ในขณะที่เดียวกันอัตราแรงงานในระบบเพศชายมีอัตรามากกว่าเพศหญิงและมีอัตราลดลงทุกปีเช่นกัน

### อัตราแรงงานในระบบหญิงต่อชาย (หน่วย : ร้อยละ)

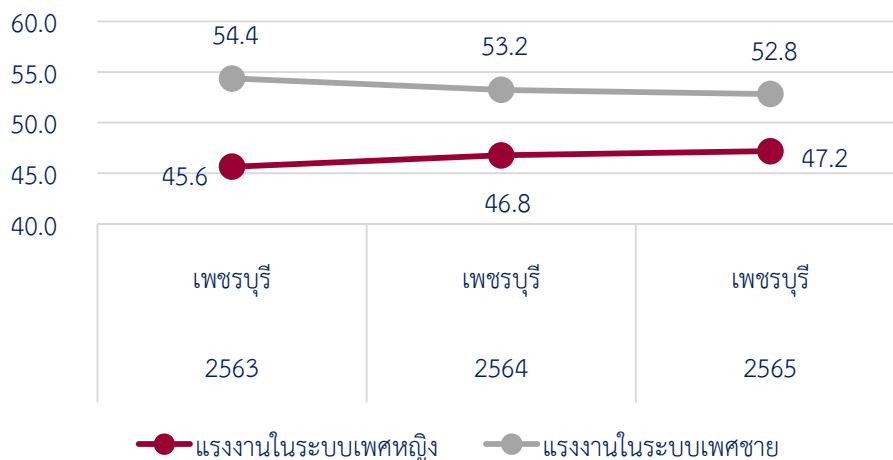

ภาพที่ 41 อัตราแรงงานในระบบหญิงต่อชาย  
ที่มา : การสำรวจภาวะการทำงานของประชากร สำนักงานสถิติแห่งชาติ

### (2) สัดส่วนของสตรีที่เป็นสมาชิกของกองทุนพัฒนาบทบาทสตรี

จากตารางที่ 9 แสดงจำนวนสตรีที่เป็นสมาชิกของกองทุนพัฒนาบทบาทสตรีจังหวัดเพชรบุรี ปัจจุบันมีสตรีที่เป็นสมาชิกของกองทุนพัฒนาบทบาทสตรี เป็นสตรีที่มีอายุ 15 ปีขึ้นไป จำนวน 127,404 คน แบ่งเป็นอำเภอได้ดังนี้ อำเภอเมืองเพชรบุรี 39,750 คน อำเภอเขาย้อย 12,636 คน อำเภอหนองหญ้าปล้อง 4,539 คน อำเภอชะอำ 17,658 คน อำเภอท่ายาง 17,270 คน อำเภอบ้านลาด 11,349 คน อำเภอบ้านแหลม 15,799 คน และอำเภอแก่งกระจาน 8,403 คน

ตารางที่ 9 สตรีที่เป็นสมาชิกของกองทุนพัฒนาบทบาทสตรี

สตรีที่เป็นสมาชิกของกองทุนพัฒนาบทบาทสตรี(หน่วย : คน)	จำนวน
สตรีที่เป็นสมาชิกของกองทุนพัฒนาบทบาทสตรี	127,404

### 3.2.3 เครือข่าย/สวัสดิการด้านสตรีและสถาบันครอบครัว

จากภาพที่ 42 แสดงจำนวนเครือข่าย/สวัสดิการด้านสตรีและสถาบันครอบครัวจังหวัดเพชรบุรี เครือข่าย/สวัสดิการด้านสตรีและสถาบันครอบครัวทั้งหมด 100 เครือข่าย แบ่งเป็นอำเภอได้ดังนี้ ศูนย์ปฏิบัติการเพื่อป้องกันการกระทำความรุนแรงในครอบครัวระดับตำบล (ศปก.ต.) จำนวน 1 แห่ง องค์กรสาธารณประโยชน์ 34 แห่ง มาตรฐาน ศพค. 5 แห่ง และ ศูนย์พัฒนาครอบครัวในชุมชน (ศพค.) 93 แห่ง

### เครือข่ายด้านสตรีและสถาบันครอบครัว (หน่วย : แห่ง)

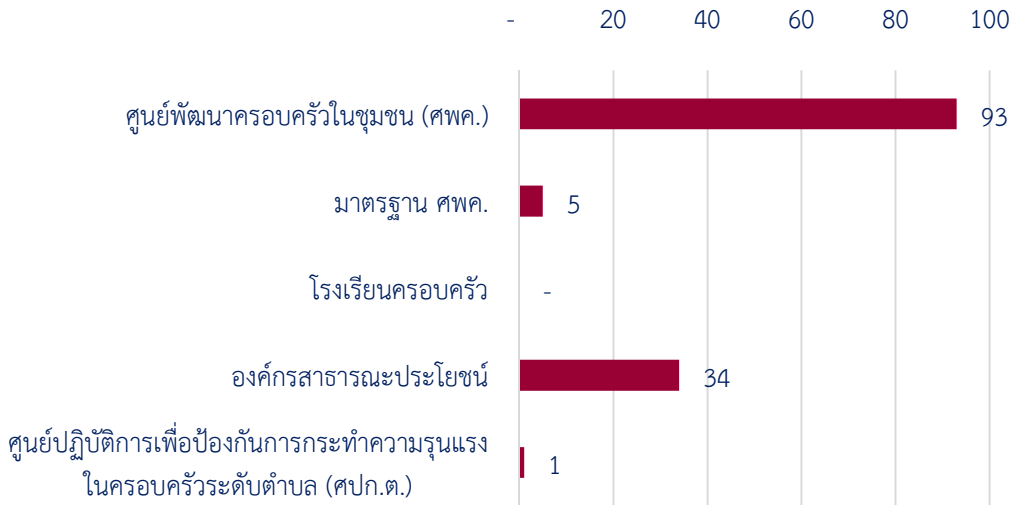

ภาพที่ 42 เครือข่ายด้านสตรีและสถาบันครอบครัว  
ที่มา : กรมกิจการสตรีและสถาบันครอบครัว

### 3.3 ด้านคนพิการ

#### 3.3.1 สถานการณ์ทั่วไปด้านคนพิการ

##### (1) สัดส่วนคนพิการต่อประชากร

จากภาพที่ 43 แสดงจำนวนและสัดส่วนคนพิการที่ได้รับการจดทะเบียนจังหวัดเพชรบุรี ในปี 2563 คนพิการที่ได้รับการจดทะเบียนจำนวน 11,296 คน ร้อยละ 2.3% ในปี 2564 คนพิการที่ได้รับการจดทะเบียนจำนวน 11,408 คน ร้อยละ 2.4% และในปี 2565 คนพิการที่ได้รับการจดทะเบียนจำนวน 11,815 คน ร้อยละ 2.4% จะพบว่าจังหวัดเพชรบุรีมีจำนวนและสัดส่วนของคนพิการที่ได้รับการจดทะเบียนเพิ่มมากขึ้นทุกปี

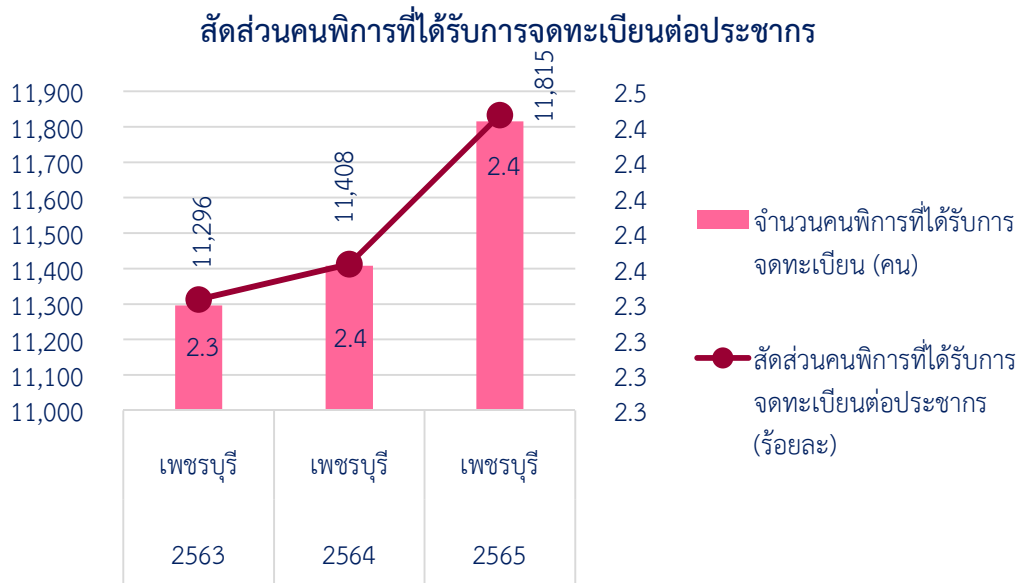

ภาพที่ 43 จำนวนและสัดส่วนคนพิการที่ได้รับการจดทะเบียน  
ที่มา : กรมส่งเสริมและพัฒนาคุณภาพชีวิตคนพิการ

## (2) จำนวนคนพิการจำแนกตามประเภทความพิการ

จากภาพที่ 44 แสดงสัดส่วนคนพิการจำแนกตามประเภทความพิการจังหวัดเพชรบุรี ในปี 2563 คนพิการทางการเคลื่อนไหวหรือทางร่างกายมีสัดส่วนมากที่สุดร้อยละ 54.0% คนพิการทางการเรียนรู้มีสัดส่วนน้อยที่สุดร้อยละ 0.4% ในปี 2564 คนพิการทางการเคลื่อนไหวหรือทางร่างกายมีสัดส่วนมากที่สุดร้อยละ 54.1% คนพิการทางการเรียนรู้มีสัดส่วนน้อยที่สุดร้อยละ 0.4% และในปี 2565 คนพิการทางการเคลื่อนไหวหรือทางร่างกายมีสัดส่วนมากที่สุดร้อยละ 54.6% คนพิการทางการเรียนรู้มีสัดส่วนน้อยที่สุดร้อยละ 0.5%

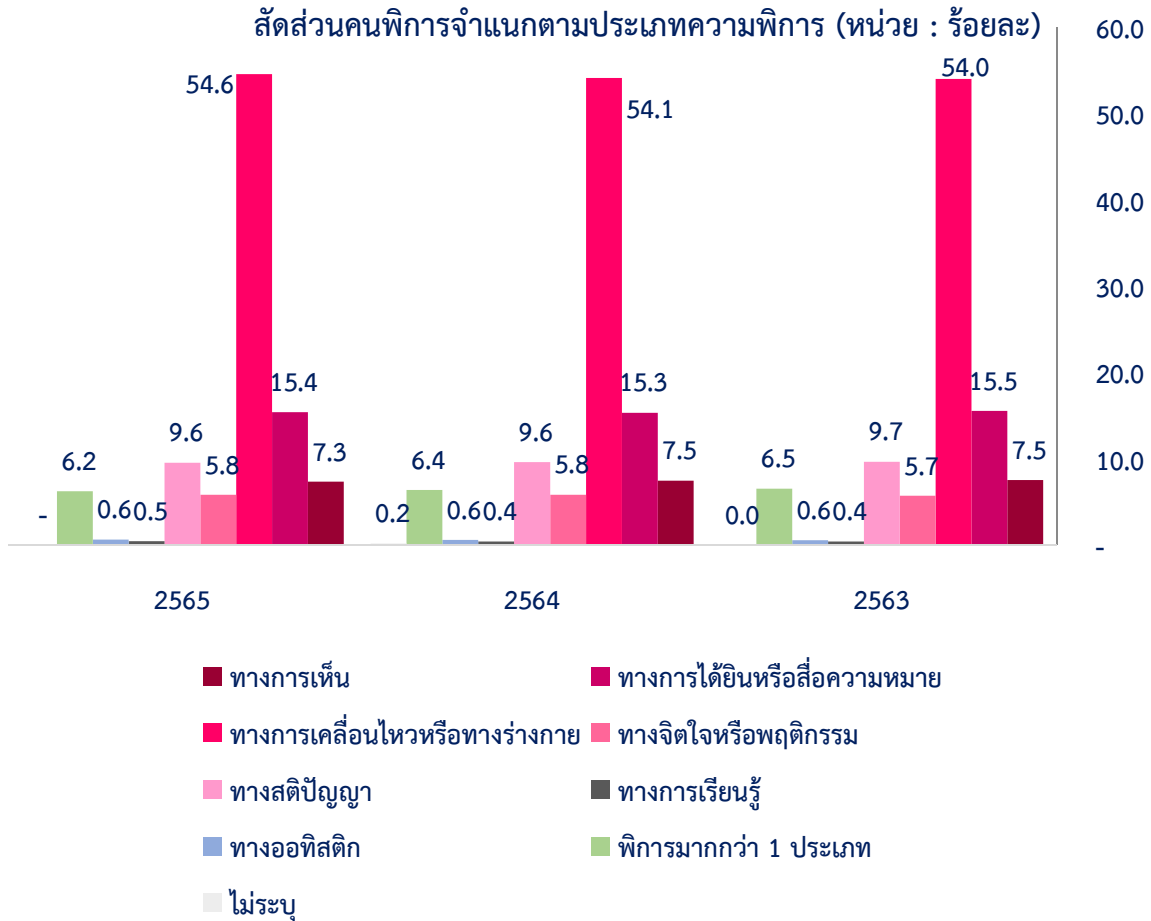

ภาพที่ 44 สัดส่วนคนพิการจำแนกตามประเภทความพิการ

ที่มา : กรมส่งเสริมและพัฒนาคุณภาพชีวิตคนพิการ

### 3.3.2 สถานการณ์เชิงประเด็น

#### 3.3.2.1 การศึกษาของคนพิการ

##### (1) จำนวนนักเรียนพิการที่เข้าเรียนในโรงเรียนแบบเรียนรวม

จากภาพที่ 45 แสดงจำนวนนักเรียนพิการที่เข้าเรียนในโรงเรียนแบบรวมจังหวัดเพชรบุรี ในปี 2565 มีนักเรียนพิการที่เข้าโรงเรียนตั้งแต่ระดับชั้นอนุบาล – มัธยมศึกษาตอนต้น รวมการศึกษารวมพื้นฐานจำนวน 1,368 คน โดยแยกตามระดับชั้นได้ดังนี้ ระดับอนุบาลมีนักเรียนพิการที่เข้าโรงเรียนจำนวน 18 คน ระดับประถมศึกษา มีนักเรียนพิการที่เข้าโรงเรียนจำนวน 1,146 คน และระดับมัธยมศึกษาตอนต้น มีนักเรียนพิการที่เข้าโรงเรียนจำนวน 18 คน พบได้ว่าระดับประถมศึกษา มีนักเรียนพิการที่เข้าเรียนมากที่สุด

### จำนวนนักเรียนพิการที่เข้าเรียนในโรงเรียนแบบรวม (หน่วย : คน)

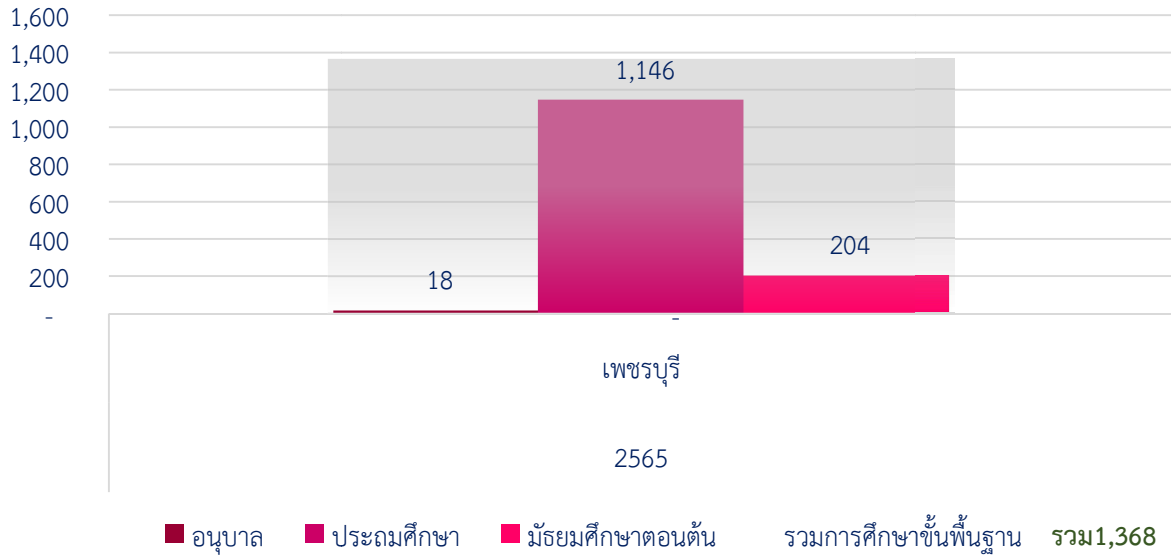

ภาพที่ 45 จำนวนนักเรียนพิการที่เข้าเรียนในโรงเรียนแบบเรียนรวม

ที่มา : สำนักงานคณะกรรมการการศึกษาขั้นพื้นฐาน

### (2) ร้อยละของคนพิการที่ได้รับการศึกษา

จากตารางที่ 10 แสดงจำนวนคนพิการที่ได้รับการศึกษาจังหวัดเพชรบุรี ในปี 2563 – 2566 มีคนพิการที่ได้รับการศึกษาทั้งหมด 5,826 คน ในปี 2563 มีคนพิการที่ได้รับการศึกษาจำนวน 1,642 คน ในปี 2564 มีคนพิการที่ได้รับการศึกษาจำนวน 1,495 คน ในปี 2565 มีคนพิการที่ได้รับการศึกษาจำนวน 1,412 คนและในปี 2566 มีคนพิการที่ได้รับการศึกษาจำนวน 1,277 คน จะพบได้ว่าจังหวัดเพชรบุรีในปี 2563 มีคนพิการที่ได้รับการศึกษามากที่สุดและในปี 2566 มีคนพิการที่ได้รับการศึกษาน้อยที่สุด

ตารางที่ 10 คนพิการที่ได้รับการศึกษา

คนพิการที่ได้รับการศึกษา	ปีฐานข้อมูล			
	ปี 2563	ปี 2564	ปี 2565	ปี 2566
จำนวนเป้าหมาย	1,642	1,495	1,412	1,277
จำนวนคนพิการที่ได้รับการศึกษา	1,642	1,495	1,412	1,277
ร้อยละ	100	100	100	100

ที่มา : สำนักงานพัฒนาสังคมและความมั่นคงของมนุษย์จังหวัด (ทสมจ.)

### 3.3.2.2 การทำงานของคนพิการ

#### (1) จำนวนสถานประกอบการและอัตราส่วนที่ต้องรับคนพิการเข้าทำงาน

จากภาพที่ 46 แสดงจำนวนสถานประกอบการและอัตราส่วนที่ต้องรับคนพิการเข้าทำงาน จังหวัดเพชรบุรี ในปี 2566 มีอัตราการรับคนพิการเข้าทำงานจำนวน 119 ราย และมีสถานประกอบการที่มีลูกจ้างตั้งแต่ 100 คนขึ้นจำนวน 48 แห่ง

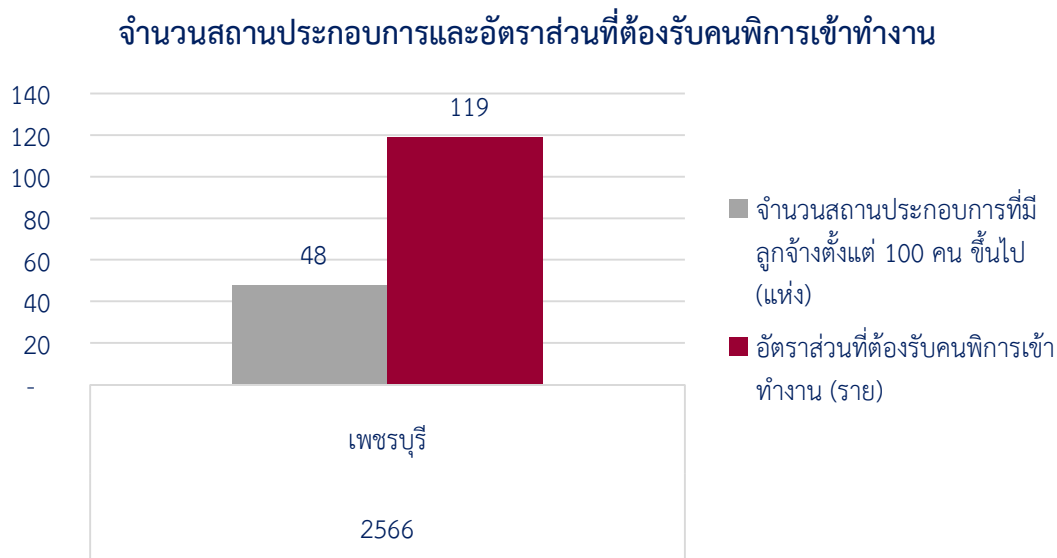

ภาพที่ 46 การรับคนพิการเข้าทำงาน  
ที่มา : กรมส่งเสริมและพัฒนาคุณภาพชีวิตคนพิการ

#### (2) สัดส่วนการรับคนพิการเข้าทำงาน

จากภาพที่ 47 แสดงสัดส่วนการรับคนพิการเข้าทำงานจังหวัดเพชรบุรี แยกได้ดังนี้ การรับคนพิการเข้าทำงานตาม ม.33 มีร้อยละ 39.0 ซึ่งเป็นการรับคนพิการเข้ารับการจ้างงานมากที่สุด การรับคนพิการเข้าทำงานส่งเงินเข้ากองทุนฯ ตาม ม.34 มีร้อยละ 3.0 ซึ่งเป็นการรับคนพิการเข้ารับการจ้างงานมากที่สุดรองลง และการรับคนพิการเข้าทำงานให้สัมปทานฯ ตาม ม.34 มีร้อยละ 2.0 รองลงมาตามลำดับ



### สัดส่วนการรับคนเข้าทำงาน (หน่วย : ร้อยละ)

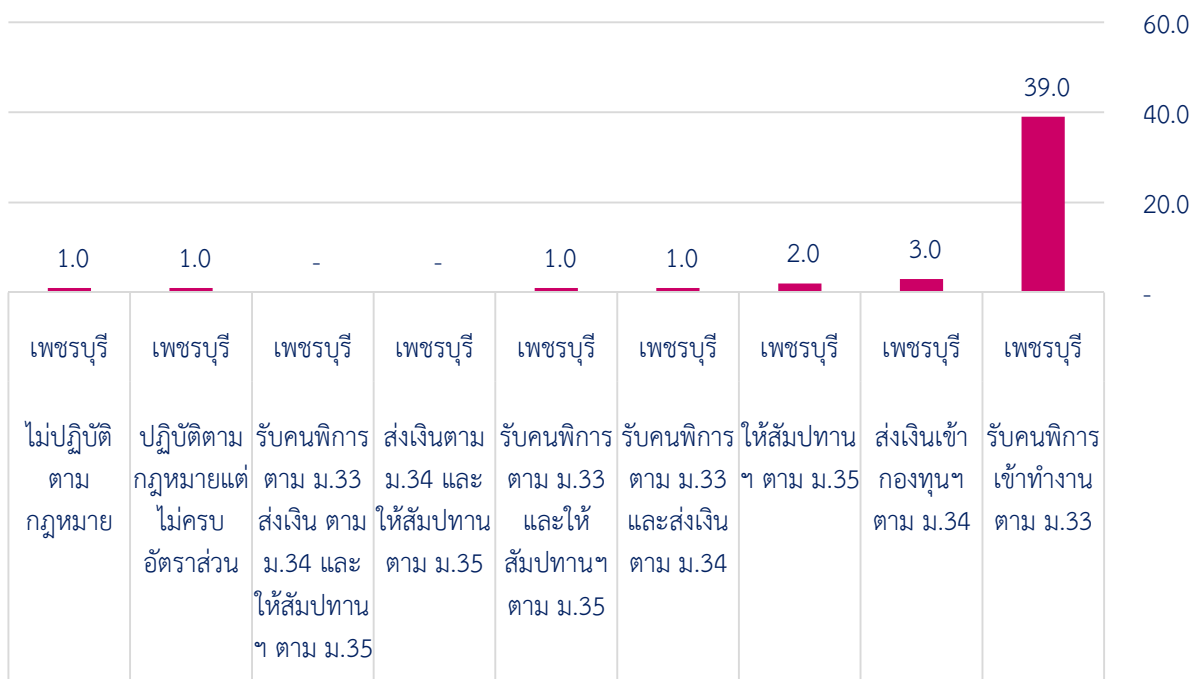

ภาพที่ 47 สัดส่วนการรับคนพิการเข้าทำงาน  
ที่มา : กรมส่งเสริมและพัฒนาคุณภาพชีวิตคนพิการ

### 3.3.3 เครือข่าย/สวัสดิการด้านคนพิการ

จากตารางที่ 11 แสดงเครือข่ายด้านคนพิการจังหวัดเพชรรบุรี มีจำนวนศูนย์บริการคนพิการจำนวน 87 แห่ง และมีองค์กรด้านคนพิการจำนวน 14 แห่ง

ตารางที่ 11 เครือข่ายด้านคนพิการ

เครือข่ายด้านคนพิการ (หน่วย : แห่ง)	จำนวน
ศูนย์บริการคนพิการ	87
องค์กรด้านคนพิการ	14

ที่มา : สำนักงานพัฒนาสังคมและความมั่นคงของมนุษย์จังหวัด (ทผจ.)

จากตารางที่ 12 แสดงสวัสดิการด้านคนพิการจังหวัดเพชรรบุรี แยกตามสวัสดิการด้านคนพิการ ในปี 2563 การให้บริการกายอุปกรณ์สำหรับช่วยคนพิการ จำนวน 6 คน คนพิการที่ได้รับเบี้ยยังชีพจำนวน 10,139 คน การบริการกู้ยืมเงินกองทุนส่งเสริมและพัฒนาคุณภาพชีวิตคนพิการจำนวน 62 คน ในปี 2564 การให้บริการกายอุปกรณ์สำหรับช่วยคนพิการ จำนวน 13 คน คนพิการที่ได้รับเบี้ยยังชีพจำนวน 10,733 คน การบริการกู้ยืมเงินกองทุนส่งเสริมและพัฒนาคุณภาพชีวิตคนพิการจำนวน 235 คน ในปี 2565 การให้บริการกายอุปกรณ์สำหรับช่วยคนพิการ จำนวน 12 คน คนพิการที่ได้รับเบี้ยยังชีพจำนวน 11,164 คน การบริการกู้ยืมเงินกองทุนส่งเสริมและพัฒนาคุณภาพชีวิตคนพิการจำนวน 88 คน และในปี 2566 การให้บริการกายอุปกรณ์สำหรับช่วยคนพิการ จำนวน 10 คน คนพิการที่ได้รับเบี้ยยังชีพจำนวน 6,792 คน การบริการกู้ยืมเงินกองทุนส่งเสริมและพัฒนาคุณภาพชีวิตคนพิการจำนวน 89 คน จะพบได้ว่าจำนวนการให้บริการกายอุปกรณ์สำหรับช่วยคนพิการในปี 2564 มีจำนวนมากที่สุด คนพิการที่ได้รับเบี้ยยังชีพในปี 2565 มีจำนวนมากที่สุดและการบริการกู้ยืมเงินกองทุนส่งเสริมและพัฒนาคุณภาพชีวิตคนพิการในปี 2564 มีจำนวนมากที่สุด

ตารางที่ 12 สวัสดิการด้านคนพิการ

สวัสดิการด้านคนพิการ (หน่วย : คน)	ปีฐานข้อมูล			
	ปี 2563	ปี 2564	ปี 2565	ปี 2566
จำนวนการให้บริการกายอุปกรณ์สำหรับช่วยคนพิการ	6	13	12	10
จำนวนคนพิการที่ได้รับเบี้ยยังชีพ	10,139	10,733	11,164	6,792
การบริการกู้ยืมเงินกองทุนส่งเสริมและพัฒนาคุณภาพชีวิตคนพิการ	62	235	88	89

ที่มา : สำนักงานพัฒนาสังคมและความมั่นคงของมนุษย์จังหวัด (ทมจ.)

### 3.4 ด้านผู้สูงอายุ

#### 3.4.1 สถานการณ์ทั่วไปด้านผู้สูงอายุ

##### (1) จำนวนผู้สูงอายุจำแนกตามเพศและกลุ่มอายุ

จากภาพที่ 48 แสดงจำนวนผู้สูงอายุจำแนกตามเพศและกลุ่มอายุในปี 2564 ผู้สูงอายุ 60-69 ปี มีจำนวน 53,033 คน ผู้สูงอายุ 70-79 ปี มีจำนวน 28,520 คน ผู้สูงอายุ 80 ปีขึ้นไป มีจำนวน 16,015 คน และในปี 2565 ผู้สูงอายุ 60-69 ปี มีจำนวน 55,639 คน ผู้สูงอายุ 70-79 ปี มีจำนวน 30,396 คน ผู้สูงอายุ 80 ปีขึ้นไป มีจำนวน 16,356 คน จะพบว่าจำนวนผู้สูงอายุแต่ละช่วงวัยมีจำนวนเพิ่มขึ้น

จำนวนผู้สูงอายุจำแนกตามเพศและกลุ่มอายุ (หน่วย : คน)

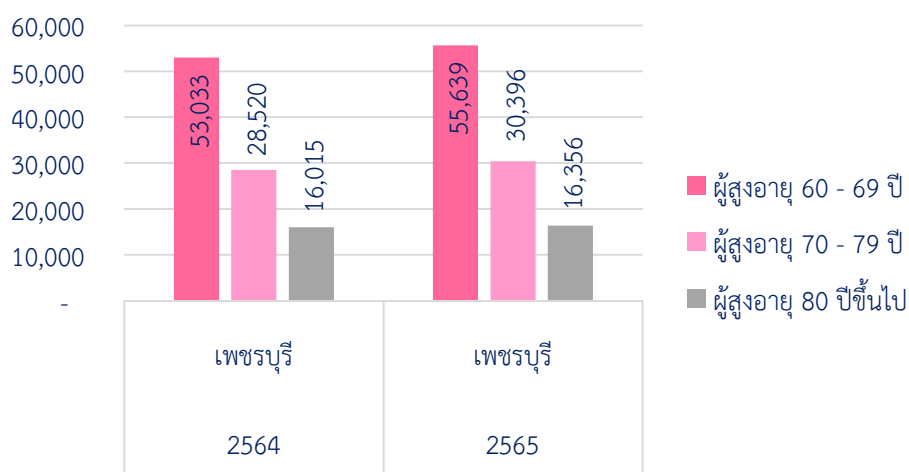

ภาพที่ 48 จำนวนผู้สูงอายุ

ที่มา : สำนักบริหารการทะเบียน กรมการปกครอง

## (2) สัดส่วนผู้สูงอายุต่อประชากร

จากภาพที่ 49 แสดงสัดส่วนผู้สูงอายุต่อประชากรจังหวัดเพชรบุรี ในปี 2563 มีสัดส่วนผู้สูงอายุต่อประชากรร้อยละ 19.5% ในปี 2564 มีสัดส่วนผู้สูงอายุต่อประชากรร้อยละ 20.2% และในปี 2565 มีสัดส่วนผู้สูงอายุต่อประชากรร้อยละ 21.2% จะพบได้ว่าจังหวัดเพชรบุรีมีสัดส่วนผู้สูงอายุต่อประชากรเพิ่มมากขึ้น

สัดส่วนผู้สูงอายุต่อประชากร (หน่วย : ร้อยละ)

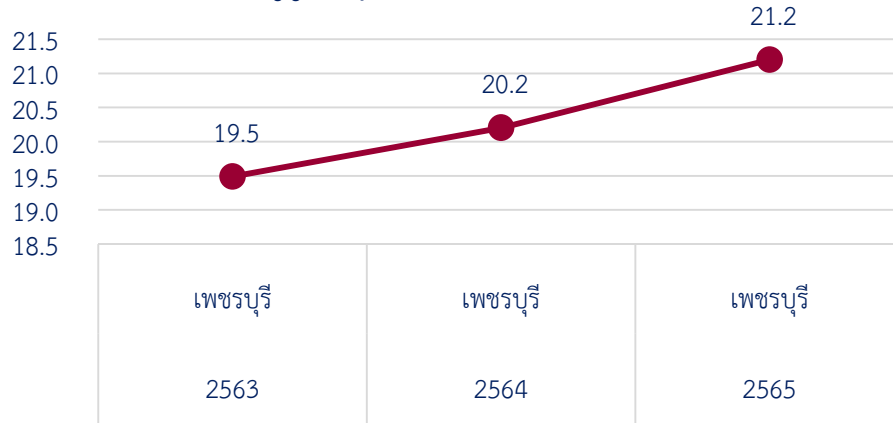

ภาพที่ 49 สัดส่วนผู้สูงอายุต่อประชากร  
ที่มา : สำนักบริหารการทะเบียน กรมการปกครอง

## 3.4.2 สถานการณ์เชิงประเด็น

### 3.4.2.1 ผู้สูงอายุกลุ่มเปราะบาง

#### (1) ผู้สูงอายุ ตัดบ้าน ตัดเตียง ตัดสังคม

จากภาพที่ 50 แสดงการคัดกรองผู้สูงอายุติดสังคม ตัดบ้าน ตัดเตียง จังหวัดเพชรบุรี ในปี 2563 ผู้สูงอายุติดสังคมร้อยละ 97.93% ผู้สูงอายุตัดบ้านร้อยละ 1.54% ผู้สูงอายุตัดเตียงร้อยละ 0.53% ในปี 2564 ผู้สูงอายุติดสังคมร้อยละ 97.81% ผู้สูงอายุตัดบ้านร้อยละ 1.67% ผู้สูงอายุตัดเตียงร้อยละ 0.51% ในปี 2565 ผู้สูงอายุติดสังคมร้อยละ 97.10% ผู้สูงอายุตัดบ้านร้อยละ 2.39% ผู้สูงอายุตัดเตียงร้อยละ 0.51% และในปี 2566 ผู้สูงอายุติดสังคมร้อยละ 97.97% ผู้สูงอายุตัดบ้านร้อยละ 1.57% ผู้สูงอายุตัดเตียงร้อยละ 0.45%

การคัดกรองผู้สูงอายุติดสังคม ตัดบ้าน ตัดเตียง (หน่วย : ร้อยละ)

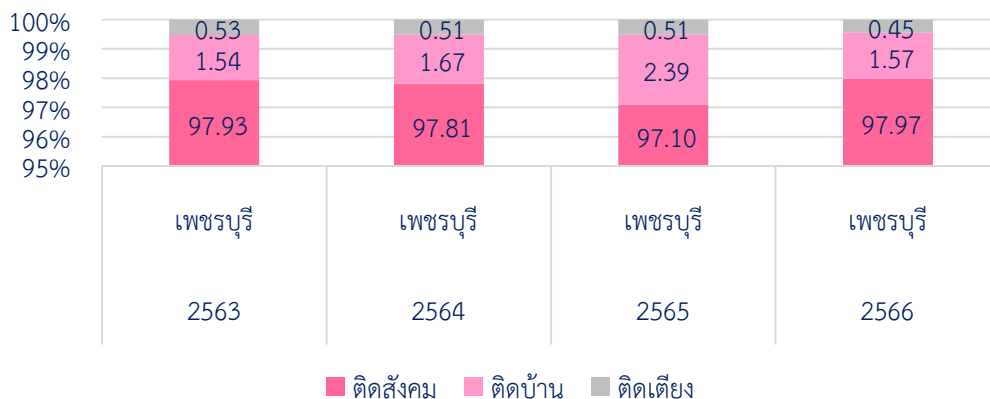

■ ติดสังคม ■ ตัดบ้าน ■ ตัดเตียง

ภาพที่ 50 การคัดกรองผู้สูงอายุติดสังคม ตัดบ้าน ตัดเตียง

ที่มา : สำนักงานปลัดกระทรวง กระทรวงสาธารณสุข

## (2) ผู้สูงอายุที่อยู่คนเดียว

จากภาพที่ 51 แสดงผู้สูงอายุที่อยู่คนเดียวจังหวัดเพชรบุรีในปี 2563 ผู้สูงอายุที่อยู่คนเดียวร้อยละ 9.7% ในปี 2564 ผู้สูงอายุที่อยู่คนเดียวร้อยละ 12.4% จะพบกว่าผู้สูงอายุที่อยู่คนเดียวในปี 2564 มีจำนวนเพิ่มขึ้นกว่าปีที่ผ่านมา

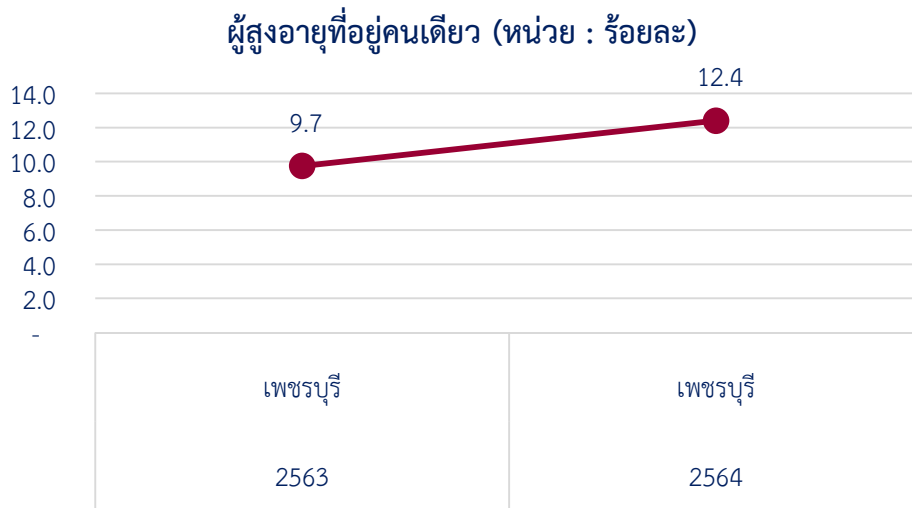

ภาพที่ 51 ผู้สูงอายุที่อยู่คนเดียว

ที่มา : การสำรวจภาวะเศรษฐกิจและสังคมของครัวเรือน สำนักงานสถิติแห่งชาติ

### 3.4.2.2 ความรุนแรงในผู้สูงอายุ

จากตารางที่ 13 แสดงความรุนแรงในผู้สูงอายุจังหวัดเพชรบุรี ในปี 2563-2566 มีจำนวนการแจ้งเหตุร้องเรียนความรุนแรงที่เกิดขึ้นกับผู้สูงอายุทั้งหมด 11 ครอบครัว ในปี 2563 มีการแจ้งเหตุร้องเรียนจำนวน 3 ครอบครัว ผู้สูงอายุที่ถูกทำร้ายร่างกาย/จิตใจจำนวน 3 คน ในปี 2564 มีการแจ้งเหตุร้องเรียนจำนวน 5 ครอบครัว ผู้สูงอายุที่ถูกทำร้ายร่างกาย/จิตใจจำนวน 4 คน ในปี 2565 มีการแจ้งเหตุร้องเรียนจำนวน 2 ครอบครัว ผู้สูงอายุที่ถูกทำร้ายร่างกาย/จิตใจจำนวน 2 คน และในปี 2566 มีการแจ้งเหตุร้องเรียนจำนวน 1 ครอบครัว ผู้สูงอายุที่ถูกทำร้ายร่างกาย/จิตใจจำนวน 2 คน จะพบได้ว่าความรุนแรงในผู้สูงอายุมีจำนวนลดลง

ตารางที่ 13 ความรุนแรงในผู้สูงอายุ

ความรุนแรงในผู้สูงอายุ (หน่วย : ครอบครัว/ คน)	ปีฐานข้อมูล			
	ปี 2563	ปี 2564	ปี 2565	ปี 2566
จำนวนการแจ้งเหตุร้องเรียนความรุนแรงที่เกิดขึ้นกับผู้สูงอายุ	3	4	2	2
ผู้สูงอายุที่ถูกทำร้ายร่างกาย/จิตใจ(รวม)	3	4	2	2
- ด้านร่างกาย	3	3	1	2
- ด้านจิตใจ	-	1	1	1

ที่มา : สำนักงานพัฒนาสังคมและความมั่นคงของมนุษย์จังหวัด (ทพจ.) ข้อมูล ณ วันที่ 18 กันยายน 2566

### 3.4.2.3 การทำงานของผู้สูงอายุ

จากภาพที่ 52 แสดงผู้สูงอายุที่กึ่งปีประกอบอาชีพจากกองทุนผู้สูงอายุ จังหวัดเพชรบุรี ในปี 2565 มีผู้สูงอายุที่กึ่งปีประกอบอาชีพจากกองทุนผู้สูงอายุจำนวน 150 คน และในปี 2566 มีผู้สูงอายุที่กึ่งปีประกอบอาชีพจากกองทุนผู้สูงอายุจำนวน 757 คน

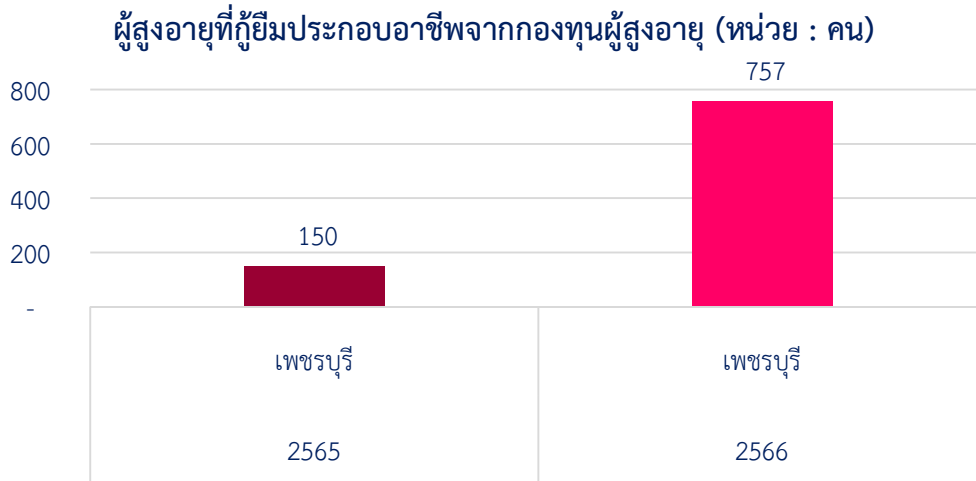

ภาพที่ 52 ผู้สูงอายุที่กึ่งปีประกอบอาชีพจากกองทุนผู้สูงอายุ  
ที่มา : กรมกิจการผู้สูงอายุ

### 3.4.3 เครือข่าย/ สวัสดิการด้านผู้สูงอายุ

#### (1) ผู้สูงอายุที่ได้รับการสงเคราะห์ในการจัดการงานศพผู้สูงอายุตามประเพณี

จากภาพที่ 53 แสดงผู้สูงอายุที่ได้รับการสงเคราะห์ในการจัดการงานศพผู้สูงอายุตามประเพณีจังหวัดเพชรบุรี ในปี 2563 มีผู้สูงอายุที่ได้รับการสงเคราะห์ในการจัดการงานศพผู้สูงอายุตามประเพณีจังหวัดเพชรบุรี จำนวน 25 คน ในปี 2564 มีผู้สูงอายุที่ได้รับการสงเคราะห์ในการจัดการงานศพผู้สูงอายุตามประเพณีจังหวัดเพชรบุรี จำนวน 44 คน ในปี 2565 มีผู้สูงอายุที่ได้รับการสงเคราะห์ในการจัดการงานศพผู้สูงอายุตามประเพณีจังหวัดเพชรบุรี จำนวน 582 คน และในปี 2566 มีผู้สูงอายุที่ได้รับการสงเคราะห์ในการจัดการงานศพผู้สูงอายุตามประเพณีจังหวัดเพชรบุรี จำนวน 875 คน จะพบว่าจำนวนผู้สูงอายุที่ได้รับการสงเคราะห์ในการจัดการงานศพผู้สูงอายุตามประเพณีมีจำนวนเพิ่มมากขึ้น

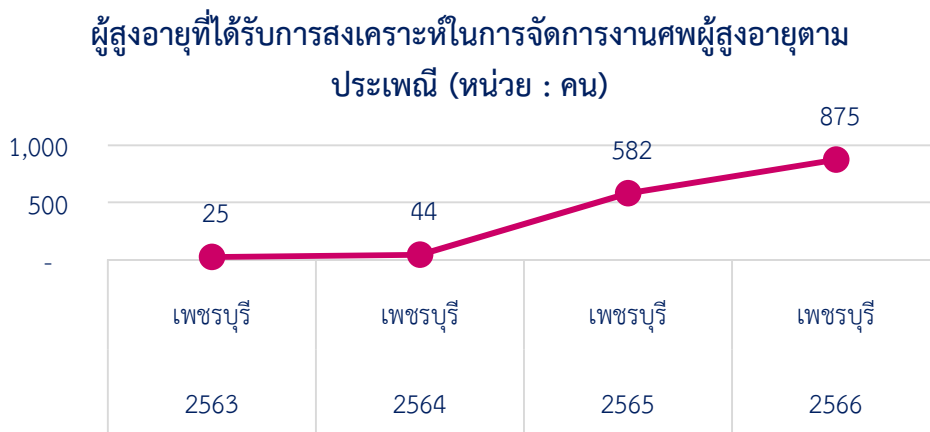

ภาพที่ 53 ผู้สูงอายุที่ได้รับการสงเคราะห์ในการจัดการงานศพผู้สูงอายุตามประเพณี  
ที่มา : กรมกิจการผู้สูงอายุ

## (2) เครือข่าย/ สวัสดิการด้านผู้สูงอายุ

จากตารางที่ 14 แสดง เครือข่าย / สวัสดิการด้านผู้สูงอายุ จังหวัดเพชรบุรีในปี 2566 มีคลังปัญญาผู้สูงอายุจำนวน 106 แห่ง มีศูนย์พัฒนาคุณภาพชีวิต และส่งเสริมอาชีพผู้สูงอายุ (ศพอส.) จำนวน 14 แห่ง และผู้สูงอายุที่ได้รับเบี้ยยังชีพจำนวน 59,920 คน

ตารางที่ 14 เครือข่าย/ สวัสดิการด้านผู้สูงอายุ

เครือข่าย/ สวัสดิการด้านผู้สูงอายุ(หน่วย :แห่ง/ คน)	ปี 2566
ข้อมูลคลังปัญญาผู้สูงอายุ	106
จำนวนศูนย์พัฒนาคุณภาพชีวิต และส่งเสริมอาชีพของผู้สูงอายุ (ศพอส.)	14
จำนวนผู้สูงอายุที่ได้รับเบี้ยยังชีพ	59,920

### 3.5 ด้านกลุ่มคนเปราะบาง

#### 3.5.1 สถานการณ์ทั่วไปด้านกลุ่มคนเปราะบาง

จากภาพที่ 54 แสดงจำนวนจำนวนคนเร่ร่อน/ไร้ที่อยู่ จังหวัดเพชรบุรีในปี 2566 มีคนเร่ร่อน/ไร้ที่อยู่จำนวน 5 คน

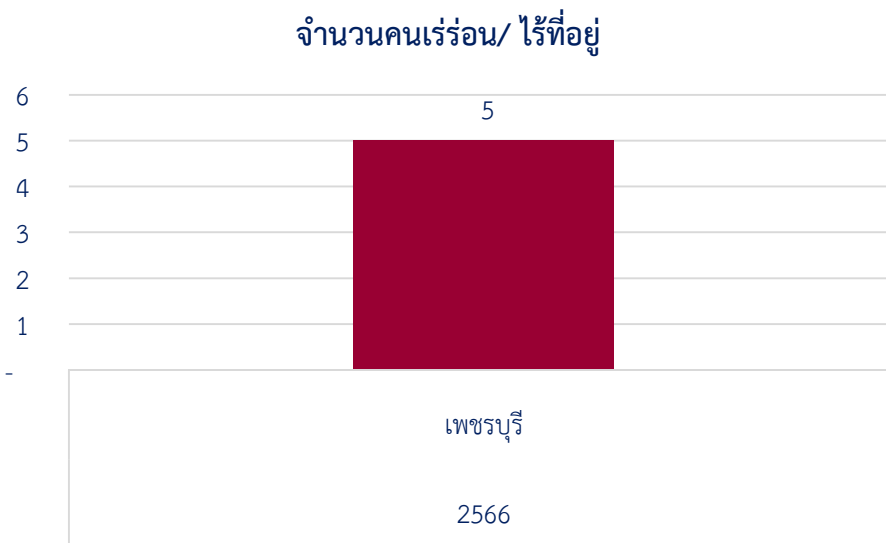

ภาพที่ 54 จำนวนคนเร่ร่อน/ ไร้ที่อยู่  
ที่มา : สถิติการสำรวจข้อมูลแรงงานนอกระบบ คนไร้บ้าน HomelessONC2023

จากตารางที่ 15 แสดงผู้แสดงความสามารถจังหวัดเพชรบุรี ในปี 2566 มีผู้แสดงความสามารถจำนวน 103 คน

ตารางที่ 15 จำนวนผู้แสดงความสามารถ

จำนวนผู้แสดงความสามารถ(หน่วย : คน)	ปี 2566
จำนวนผู้แสดงความสามารถ	103

### 3.5.2 เครือข่าย/ สวัสดิการด้านกลุ่มคนเปราะบาง

จากตารางที่ 16 แสดง เครือข่าย / สวัสดิการด้านกลุ่มคนเปราะบาง จังหวัดเพชรบุรีในปี 2566 มีกองทุนสวัสดิการชุมชนจำนวน 62 แห่ง มีบ้านพอเพียงชนบทจำนวน 267 แห่ง และผู้สูงอายุผู้ได้รับเบี้ยยังชีพผู้สูงอายุจำนวน 771 คน

ตารางที่ 16 เครือข่าย/ สวัสดิการด้านกลุ่มคนเปราะบาง

เครือข่าย/ สวัสดิการด้านกลุ่มคนเปราะบาง(หน่วย : แห่ง/ คน)	ปี 2566
จำนวนกองทุนสวัสดิการชุมชน	62
จำนวนบ้านพอเพียงชนบท	267
จำนวนผู้ได้รับเบี้ยยังชีพผู้สูงอายุ	771

### 3.6 ภาคิเครือข่าย/ สวัสดิการสังคม

#### (1) อาสาสมัครพัฒนาสังคมและความมั่นคงของมนุษย์

จากภาพที่ 55 แสดงอาสาสมัครพัฒนาสังคมและความมั่นคงของมนุษย์ต่อครัวเรือนจังหวัดเพชรบุรีปี 2566 มีจำนวนเป้าหมาย 3,818 คน มีอาสาสมัครพัฒนาสังคมและความมั่นคงของมนุษย์จำนวน 1,505 คน ต่อครัวเรือนจังหวัดเพชรบุรีร้อยละ 39.4%

อาสาสมัครพัฒนาสังคมและความมั่นคงของมนุษย์ ปี 2566 (หน่วย : คน)

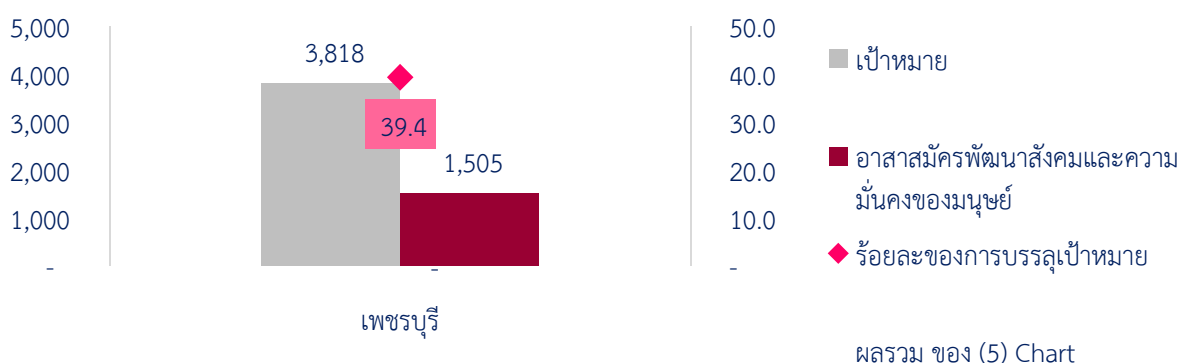

ผลรวม ของ (5) Chart

ภาพที่ 55 อาสาสมัครพัฒนาสังคมและความมั่นคงของมนุษย์ต่อครัวเรือน  
ที่มา : ระบบทะเบียนอาสาสมัครพัฒนาสังคมและความมั่นคงของมนุษย์

#### (2) ภาคิเครือข่าย/ สวัสดิการสังคม

จากตารางที่ 17 แสดง เครือข่าย / สวัสดิการสังคม จังหวัดเพชรบุรีในปี 2566 มีองค์กรสวัสดิการชุมชน ตาม พ.ร.บ. ส่งเสริมการจัดสวัสดิการสังคมจำนวน 114 แห่ง และองค์กรสาธารณประโยชน์ ตาม พ.ร.บ. ส่งเสริมการจัดสวัสดิการสังคมจำนวน 34 แห่ง

ตารางที่ 17 ภาคิเครือข่าย/ สวัสดิการสังคม

ภาคิเครือข่าย/ สวัสดิการสังคม(หน่วย : แห่ง/ คน)	ปี 2566
องค์กรสวัสดิการชุมชน ตาม พ.ร.บ. ส่งเสริมการจัดสวัสดิการสังคม	114
องค์กรสาธารณประโยชน์ ตาม พ.ร.บ. ส่งเสริมการจัดสวัสดิการสังคม	34

## ส่วนที่ 4

### สถานการณ์เชิงประเด็นทางสังคมและสถานการณ์เร่งด่วน (Hot Issues) ในระดับจังหวัด

#### 4.1 สถานการณ์เชิงประเด็นในระดับพื้นที่

##### 4.1.1 สถานการณ์กลุ่มเปราะบางรายครัวเรือน

จากตารางที่ 18 แสดงกลุ่มเป้าหมายตามฐานข้อมูลระบบการพัฒนาคนแบบชี้เป้า TPMAP แยกรายมิติ จังหวัดเพชรบุรี ปี 2566 มีจำนวนคนเปราะบางจำนวน 789 คน แยกตามกลุ่มเป้าหมายได้ดังนี้ ด้านความเป็นอยู่ 150 คน ด้านการศึกษาจำนวน 78 คน ด้านสุขภาพจำนวน 80 คน และด้านรายได้จำนวน 481 คน

ตารางที่ 18 กลุ่มคนเป้าหมายตามฐานข้อมูลระบบการพัฒนาคนแบบชี้เป้า TPMAP แยกรายมิติ

กลุ่มคนเป้าหมายตามฐานข้อมูลระบบการพัฒนาคนแบบชี้เป้า TPMAP	ปี 2566
จำนวนคนเปราะบาง	789
- ด้านความเป็นอยู่	150
- ด้านการศึกษา	78
- ด้านสุขภาพ	80
- ด้านรายได้	481
- ด้านการเข้าถึงบริการภาครัฐ	-

จากตารางที่ 19 แสดงข้อมูลครัวเรือนเปราะบางจังหวัดเพชรบุรี ปี 2566 มีจำนวนครัวเรือนเปราะบางจำนวน 37,339 ครัวเรือน ครัวเรือนที่อยู่อาศัยไม่มั่นคงจำนวน 1,464 ครัวเรือน ระดับความเปราะบางของครัวเรือนจำนวน 7,149 ครัวเรือน แยกได้ดังนี้ เปราะบางระดับ 1 จำนวน 3,404 คน เปราะบางระดับ 2 จำนวน 3,129 คน และเปราะบางระดับ 3 จำนวน 616 คน

ตารางที่ 19 ข้อมูลครัวเรือนเปราะบาง

ข้อมูลครัวเรือนเปราะบาง	ปี 2566
จำนวนครัวเรือนเปราะบาง	37,339
ครัวเรือนที่อยู่อาศัยไม่มั่นคง	1,464
ระดับความเปราะบางของครัวเรือน	7,149
- ระดับ 0	-
- ระดับ 1	3,404
- ระดับ 2	3,129
- ระดับ 3	616

##### คำนิยามของระดับความเปราะบาง

ระดับ 0 ครัวเรือนที่ไม่เป็นครัวเรือนรายได้น้อย แต่มีผู้มีภาวะพึ่งพิงในครัวเรือน

ระดับ 1 ครัวเรือนที่มีรายได้น้อย และ/หรือ มีปัญหาที่อยู่อาศัย

ระดับ 2 ครัวเรือนที่มีผู้มีภาวะพึ่งพิง 1 หรือ 2 คนในครัวเรือน และเป็นครัวเรือนที่มีรายได้น้อย

ระดับ 3 ครัวเรือนที่มีผู้มีภาวะพึ่งพิงมากกว่า 2 คนในครัวเรือน และเป็นครัวเรือนที่มีรายได้น้อย



## 4.1.2 ผลการขับเคลื่อนโครงการพัฒนาคุณภาพชีวิตกลุ่มเปราะบางรายครัวเรือน

กลุ่มคนเป้าหมายตามฐานข้อมูลระบบการพัฒนาคนแบบชี้เป้า TPMAP แยกรายมิติ พบว่าจังหวัดเพชรบุรี มีครัวเรือนในจังหวัด 231,553 ครัวเรือน ครัวเรือนเปราะบางจำนวน 37,339 ครัวเรือน ครัวเรือนยากจนจำนวน 5,457 ครัวเรือนที่ประสบปัญหาอย่างน้อย 1 ด้านจำนวน 9,316 ครัวเรือน ครัวเรือนที่ประสบปัญหามิติสุขภาพจำนวน 1,354 ครัวเรือน ครัวเรือนที่ประสบปัญหามิติความเป็นอยู่จำนวน 1,464 ครัวเรือน ครัวเรือนที่ประสบปัญหามิติการศึกษาจำนวน 926 ครัวเรือน ครัวเรือนที่ประสบปัญหามิติรายได้จำนวน 5,569 ครัวเรือน ครัวเรือนที่ประสบปัญหามิติการเข้าถึงบริการภาครัฐจำนวน 3 ครัวเรือน ครัวเรือนที่ได้รับการช่วยเหลือปี งบประมาณ 2565 จำนวน 4,728 ครัวเรือน และครัวเรือนที่ได้รับการช่วยเหลือปี งบประมาณ 2566 จำนวน 6,791 ครัวเรือน

ระดับความเปราะบางของครัวเรือน TPMAP ในจังหวัดเพชรบุรี มีจำนวนครัวเรือนที่เปราะบางจำนวน 7,149 ครัวเรือน พบว่ามีครัวเรือนเปราะบางระดับ 1 จำนวน 3,404 ครัวเรือน มีครัวเรือนเปราะบางระดับ 2 จำนวน 3,129 ครัวเรือน และมีครัวเรือนเปราะบางระดับ 3 จำนวน 616 ครัวเรือน การดำเนินงานของหน่วยงานในการช่วยเหลือและพัฒนาคุณภาพชีวิตกลุ่มเปราะบางรายครัวเรือน มีการประสานงานและบูรณาการความร่วมมือระหว่างหน่วยงานสังกัดกระทรวงการพัฒนาสังคมและความมั่นคงของมนุษย์ หรือที่ทีมงาน พม.จังหวัด (One Home) ร่วมกับภาคีเครือข่ายทั้งหน่วยงานภาครัฐ ภาคเอกชน ภาคประชาสังคม และประชาชนในการช่วยเหลือกลุ่มเปราะบางให้ครอบคลุมในทุกมิติแบบองค์รวม ได้แก่ 1) มิติด้านสุขภาพ 2) มิติด้านความเป็นอยู่ 3) มิติด้านการศึกษา 4) มิติด้านรายได้ และ 5) มิติด้านการเข้าถึงบริการภาครัฐ เพื่อให้กลุ่มเปราะบางสามารถเข้าถึงสิทธิและสวัสดิการ รวมทั้งพัฒนาคุณภาพชีวิตกลุ่มเปราะบางและให้ครอบครัวมั่นคงมีความสุข สามารถพึ่งพาตนเองได้อย่างยั่งยืน

### คำนิยามของระดับความเปราะบาง

ระดับ 0 ครัวเรือนที่ไม่เป็นครัวเรือนรายได้น้อย แต่มีผู้มีภาวะพึ่งพิงในครัวเรือน

ระดับ 1 ครัวเรือนที่มีรายได้น้อย และ/หรือ มีปัญหาที่อยู่อาศัย

ระดับ 2 ครัวเรือนที่มีผู้มีภาวะพึ่งพิง 1 หรือ 2 คนในครัวเรือน และเป็นครัวเรือนที่มีรายได้น้อย

ระดับ 3 ครัวเรือนที่มีผู้มีภาวะพึ่งพิงมากกว่า 2 คนในครัวเรือน และเป็นครัวเรือนที่มีรายได้น้อย

## 4.2 สถานการณ์ประเด็นเร่งด่วน Hot Issues

รายงานผลการช่วยเหลือด้านต่างๆ ตามบริบทพื้นที่

การช่วยเหลือเงินสงเคราะห์	ปี 2566	จำนวนเงิน
1. เงินสงเคราะห์ผู้ประสบปัญหาทางสังคม กรณีฉุกเฉิน (สป.)	304	912,000
2. เงินสงเคราะห์และฟื้นฟูสมรรถภาพคนพิการ (พก.)	60	180,000
3. เงินการซ่อมแซมปรับปรุงที่อยู่อาศัยคนพิการ (พก.)	61	2,435,160
4. เงินสงเคราะห์ผู้สูงอายุในภาวะยากลำบาก (ผส.)	59	177,000
5. เงินสงเคราะห์ศพผู้สูงอายุตามประเพณี (ผส.)	1,013	3,039,000
6. เงินการซ่อมแซมปรับปรุงที่อยู่อาศัยผู้สูงอายุ (ผส.)	74	2,514,841
7. เงินสงเคราะห์คนไทยตกทุกข์ได้ยากในประเทศ ให้กลับภูมิลำเนาเดิม (ผส.)	18	5,945
8. เงินสงเคราะห์ครอบครัวผู้มีรายได้น้อยและผู้ไร้ที่พึ่ง (ผส.)	656	1,818,000
9. เงินสงเคราะห์เด็กในครอบครัวอุปถัมภ์ (ดย.)	25	600,000
10. เงินสงเคราะห์เด็กในครอบครัวยากจน (ดย.)	806	1,458,000
<b>รวม</b>	<b>3,076</b>	<b>13,139,946</b>

ที่มา : สำนักงานพัฒนาสังคมและความมั่นคงของมนุษย์จังหวัด (พมจ.)

## ส่วนที่ 5

### การวิเคราะห์แนวโน้มของสถานการณ์ทางสังคมจังหวัด

สถานการณ์เชิงกลุ่มเป้าหมายของกลุ่มเด็กที่มีอายุต่ำกว่า 18 ปีบริบูรณ์ ในพื้นที่จังหวัดเพชรบุรี พบว่าในปี พ.ศ. 2566 มีจำนวนประชากรทั้งหมด 482,950 คน เพศชาย 232,601 คน คิดเป็นร้อยละ 48.16 เพศหญิง 250,349 คน คิดเป็นร้อยละ 51.83 มีกลุ่มวัยเด็ก (แรกเกิด -17 ปี) จำนวน 89,982 คน คิดเป็นร้อยละ 18.63 กลุ่มเยาวชน (อายุ 18-25 ปี) จำนวน 46,682 คน คิดเป็นร้อยละ 9.66 กลุ่มวัยสตรี (อายุ 15-59 ปี) จำนวน 156,492 คน คิดเป็นร้อยละ 32.40 กลุ่มวัยทำงาน (อายุ 26-59 ปี) จำนวน 243,895 คน คิดเป็นร้อยละ 50.50 เด็กที่ได้รับเงินอุดหนุนเพื่อการเลี้ยงดู เด็กแรกเกิด (0-6 ปี) มีจำนวน 16,930 คน คิดเป็นร้อยละ 3.50 เด็กในครอบครัวอุปถัมภ์ จำนวน 45 ครอบครัว

สถานการณ์เชิงกลุ่มเป้าหมายของกลุ่มเยาวชนที่มีอายุระหว่าง 18-25 ปี ในพื้นที่จังหวัดเพชรบุรี พบว่าในปีพ.ศ.2566 มีจำนวนรวมทั้งสิ้น 46,682 คน ความรุนแรงในเด็กและเยาวชนมีจำนวน 381 คน (ย้อนหลังใน ปี 2563-2566) เยาวชนที่ถูกทารุณกรรมทางร่างกายจิตใจและทางเพศ จำนวน 6 คน (ย้อนหลังในปี 2563-2566 )

สถานการณ์เชิงกลุ่มเป้าหมายของกลุ่มผู้สูงอายุในเขตพื้นที่จังหวัดเพชรบุรี พบว่าจำนวนผู้สูงอายุ 102,391 คน คิดเป็นร้อยละ 21.20 ของจำนวนประชากรในพื้นที่จังหวัดเพชรบุรี มีผู้สูงอายุที่ได้รับเบี้ยยังชีพ จำนวน 59,920 คน คิดเป็นร้อยละ 58.52 จำแนกผู้สูงอายุตามความสามารถในการทำกิจวัตรประจำวัน (ADL) พบว่ามีผู้สูงอายุติดบ้าน จำนวน 63,031 คน คิดเป็นร้อยละ 61.55 ผู้สูงอายุติดสังคม จำนวน 39,300 คน คิดเป็นร้อยละ 38.38

สถานการณ์เชิงกลุ่มเป้าหมายของคนพิการในเขตพื้นที่จังหวัดเพชรบุรี พบว่าคนพิการจำนวนทั้งหมด 12,034 คน คิดเป็นร้อยละ 2.49 ของจำนวนประชากรในพื้นที่จังหวัดเพชรบุรี แสดงให้เห็นว่าคนพิการในพื้นที่จังหวัดเพชรบุรีมีแนวโน้มที่เพิ่มขึ้นอย่างต่อเนื่อง และหากพิจารณาข้อมูลพบว่าคนพิการในพื้นที่กลุ่มจังหวัดมีบัตรประจำตัวคนพิการครอบคลุม 100 % เมื่อพิจารณาข้อมูลสาเหตุความพิการทั้ง 8 สาเหตุแล้วพบว่าพิการทางการเคลื่อนไหวหรือร่างกายมีจำนวนมากที่สุด จำนวน 6,239 คน คิดเป็นร้อยละ 51.84 และพิการทางการเรียนรู้มีจำนวนน้อยที่สุด จำนวน 71 คน คิดเป็นร้อยละ 0.58 ของจำนวนสาเหตุความพิการในพื้นที่จังหวัดเพชรบุรี ครอบครัวคนพิการอุปถัมภ์จำนวน 3 ครอบครัว

สถานการณ์เชิงประเด็นกลุ่มคนเป้าหมายตามฐานข้อมูลระบบการพัฒนาคนแบบชี้เป้า TPMAP แยกรายมิติ พบว่าจังหวัดเพชรบุรี มีครัวเรือนในจังหวัด 231,553 ครัวเรือน ครัวเรือนเปราะบางจำนวน 37,339 ครัวเรือน ครัวเรือนยากจนจำนวน 5,457 ครัวเรือนที่ ประสบปัญหาอย่างน้อย 1 ด้านจำนวน 9,316 ครัวเรือน ครัวเรือนที่ประสบปัญหามิติสุขภาพ จำนวน 1,354 ครัวเรือน ครัวเรือนที่ประสบปัญหามิติความเป็นอยู่จำนวน 1,464 ครัวเรือน ครัวเรือนที่ประสบปัญหามิติการศึกษาจำนวน 926 ครัวเรือน ครัวเรือนที่ประสบปัญหามิติรายได้จำนวน 5,569 ครัวเรือน ครัวเรือนที่ประสบปัญหามิติการเข้าถึงบริการภาครัฐ จำนวน 3 ครัวเรือน ครัวเรือนที่ได้รับการช่วยเหลือปี งบประมาณ 2565 จำนวน 4,728 ครัวเรือน และ ครัวเรือนที่ได้รับการช่วยเหลือปี งบประมาณ 2566 จำนวน 6,791 ครัวเรือน

**ระดับความเปราะบางของครัวเรือน TPMAP ในจังหวัดเพชรบุรี** ครัวเรือนที่มีความเปราะบางระดับ 1 จำนวน 3,404 ครัวเรือน มีความเปราะบางระดับ 2 จำนวน 3,129 ครัวเรือน และมีความเปราะบางระดับ 3 จำนวน 616 ครัวเรือน ในการช่วยเหลือกลุ่มเปราะบางให้ครอบคลุมในทุกมิติแบบองค์รวม ได้แก่ 1) มิติด้านสุขภาพ 2) มิติด้านความเป็นอยู่ 3) มิติด้านการศึกษา 4) มิติด้านรายได้ และ 5) มิติด้านการเข้าถึงบริการภาครัฐ เพื่อให้กลุ่มเปราะบางสามารถเข้าถึงสิทธิและสวัสดิการ รวมทั้งพัฒนาคุณภาพชีวิตกลุ่มเปราะบางและให้ครอบครัวมั่นคงมีความสุขสามารถพึ่งพาตนเองได้อย่างยั่งยืน

## 6.1 บทสรุป

รายงานสถานการณ์ทางสังคมจังหวัดเพชรบุรี ประจำปี 2566 จัดทำขึ้นเพื่อรวบรวม วิเคราะห์ ข้อมูลด้านสังคมในจังหวัดประกอบด้วยสถิติการให้บริการที่เป็นปัจจุบัน ทันท่วงทีต่อสถานการณ์ ครอบคลุมทั้งข้อมูลเชิงกลุ่มเป้าหมาย ข้อมูลเชิงประเด็น ข้อมูลจากระบบสารสนเทศของกระทรวงการพัฒนาสังคมและความมั่นคงของมนุษย์ ข้อมูลด้านสังคมจากหน่วยงานต่าง ๆ ข้อมูลที่ป้อนถึงสถานการณ์ทางสังคม ตัวชี้วัดที่เป็นสากล รวมทั้งสถานการณ์ทางสังคมอื่น ๆ ที่เกี่ยวข้อง และข้อเสนอแนะในการป้องกัน แก้ไขปัญหาทั้งในเชิงนโยบายและปฏิบัติอย่างมีประสิทธิภาพและประสิทธิผล

### 1. ด้านอาณาเขตที่ตั้ง

จังหวัดเพชรบุรี ตั้งอยู่พื้นที่ด้านตะวันตก เป็นป่าไม้และภูเขาสูงสลับซับซ้อน มีเทือกเขาตะนาวศรีเป็นเส้นกั้นอาณาเขตระหว่างไทยกับพม่า เฉพาะในเขตจังหวัดเพชรบุรี มีความยาวประมาณ 120 กิโลเมตร แม่น้ำสายสำคัญไหลผ่าน 3 สาย ได้แก่ แม่น้ำเพชรบุรี มีความยาวตลอดสาย 227 กิโลเมตร แม่น้ำบางกลอยมีความยาว 44 กิโลเมตร และแม่น้ำบางตะบูน มีความยาว 18 กิโลเมตร

### 2. ด้านประชากร

จังหวัดเพชรบุรี มีประชากรทั้งสิ้น 482,950 คน แบ่งเป็น เพศชาย มีจำนวน 232,601 คน เพศหญิง มีจำนวน 250,349 คน ประชากรส่วนใหญ่เป็นวัยแรงงาน มีอายุอยู่ระหว่าง 26-59 ปี จำนวน 243,895 คน คิดเป็นร้อยละ 50.50 ของจำนวนประชากรในจังหวัด

### 3. ด้านสาธารณสุข

จังหวัดเพชรบุรี มีจำนวนหน่วยบริการสาธารณสุขภาครัฐและภาคเอกชนทั้งสิ้น 137 แห่ง ประกอบด้วย โรงพยาบาลทั่วไป จำนวน 1 แห่ง โรงพยาบาลชุมชน จำนวน 7 แห่ง สำนักงานสาธารณสุขอำเภอ จำนวน 8 แห่ง โรงพยาบาลส่งเสริมสุขภาพตำบล จำนวน 117 แห่ง โรงพยาบาลเอกชน จำนวน 2 แห่ง และอื่น ๆ จำนวน 2 แห่ง

### 4. ด้านเศรษฐกิจและรายได้

จังหวัดเพชรบุรี มีการขยายตัวของผลิตภัณฑ์จังหวัดต่อหัว (GPP per Capita) ในปี 2560 มีจำนวน 149,773 บาทต่อ แต่จำนวนลดลงในปี 2562 จำนวน 143,591 บาทต่อ และในปี 2564 มีจำนวนเพิ่มมากขึ้นจากปี 2562 จำนวน 144,370 บาทต่อปี

### 5. ด้านแรงงาน

จังหวัดเพชรบุรี มีกำลังแรงงานจังหวัดเพชรบุรีในปี 2563 มีกำลังแรงงานรวมทั้งหมด 284,901 คน แบ่งเป็นชาย 150,806 คน หญิง 134,096 คน ในปี 2564 มีกำลังแรงงานรวมทั้งหมด 285,035 คน แบ่งเป็นชาย 150,890 คน หญิง 134,145 คน และในปี 2565 มีกำลังแรงงานรวมทั้งหมด 292,054 คน แบ่งเป็นชาย 152,839 คน หญิง 139,215 คน จะพบได้ว่ากำลังแรงงานทั้ง 3 ปี มีกำลังแรงงานในกลุ่มเพศชายมากกว่าเพศหญิงและในปี 2565 มีกำลังแรงงานจำนวนเพิ่มมากขึ้นกว่าปีที่ผ่านมา

## 6. ด้านสถานศึกษา

จังหวัดเพชรบุรี มีจำนวนสถานศึกษาทั้งหมด 454 แห่ง แบ่งเป็นสถานศึกษาในระบบ จำนวน 444 แห่ง ได้แก่ สังกัดสำนักงานคณะกรรมการการศึกษาขั้นพื้นฐาน จำนวน 238 แห่ง สังกัดเอกชน จำนวน 22 แห่ง อาชีวศึกษา จำนวน 8 แห่ง อุดมศึกษา จำนวน 6 แห่ง ท้องถิ่น จำนวน 167 แห่ง โรงเรียน ตชด. จำนวน 3 แห่ง และสถานศึกษานอกระบบ (กศน.) จำนวน 10 แห่ง

## 7. ด้านความปลอดภัยในชีวิตและทรัพย์สิน

จังหวัดเพชรบุรี มีการรับแจ้งคดีอาญาตามฐานความผิดของจังหวัดเพชรบุรี จำแนกตามการรับแจ้ง คดีอาญาตามฐานความผิด พ.ศ. 2563 - 2565 พบว่า ในปี พ.ศ. 2563 มีการรับแจ้งเกี่ยวกับคดี ความผิดเกี่ยวกับทรัพย์สินมากที่สุดร้อยละ 74.7% ในปี พ.ศ. 2564 มีการรับแจ้งเกี่ยวกับคดีความผิดเกี่ยวกับ ทรัพย์สินมากที่สุดร้อยละ 97.5% และในปี 2566 มีการรับแจ้งเกี่ยวกับคดีความผิดเกี่ยวกับทรัพย์สินมากที่สุดร้อยละ 72.7% สัดส่วนของการรับแจ้งของจังหวัดเพชรบุรี ในปี 2563-2565 มีการรับแจ้งเกี่ยวกับคดีความผิดเกี่ยวกับ ทรัพย์สินมากกว่าคดีเกี่ยวกับชีวิต ร่างกาย และเพศ

## 8. ด้านที่อยู่อาศัย

จังหวัดเพชรบุรี มีชุมชนผู้มีรายได้น้อยของจังหวัดเพชรบุรีปี 2565 มีจำนวนชุมชน 5 ชุมชน ได้แก่ ชุมชนแออัด 3 ชุมชน 73 คริวเรือน ชุมชนชานเมือง 2 ชุมชน 40 คริวเรือน มีจำนวนบ้าน 104 หลัง จำนวนคริวเรือน 113 คริวเรือน และมีจำนวนประชากร 393 คน

## 9. ด้านองค์กรภาคีเครือข่าย

จังหวัดเพชรบุรี มีองค์กรภาคีเครือข่าย ประกอบด้วยองค์กรสาธารณประโยชน์ ตาม พ.ร.บ. ส่งเสริม การจัดสวัสดิการสังคม จำนวน 34 แห่ง องค์กรสวัสดิการชุมชนตาม พ.ร.บ. ส่งเสริมการจัดสวัสดิการสังคม จำนวน 114 แห่ง ศูนย์ช่วยเหลือสังคมตำบล จำนวน 93 แห่ง ศูนย์ส่งเสริมความรับผิดชอบต่อสังคมของภาค ธุรกิจจังหวัดเพชรบุรี (CSR) จำนวน 1 แห่ง องค์กรคนพิการจำนวน 14 องค์กร ศูนย์บริการคนพิการทั่วไป จำนวน 87 แห่ง ศูนย์พัฒนาคุณภาพชีวิตและส่งเสริมอาชีพของผู้สูงอายุ (ศพอส.) จำนวน 14 แห่ง ศูนย์พัฒนา ครอบครัวในชุมชน (ศพค.) จำนวน 93 แห่ง อาสาสมัครพัฒนาสังคมและความมั่นคงของมนุษย์ (อพม.) จำนวน 1,543 คน ข้อมูลคลังปัญญาผู้สูงอายุ จำนวน 74 คน โรงเรียนผู้สูงอายุ 14 แห่ง ชมรมผู้สูงอายุ 131 แห่ง และสภาเด็กและเยาวชน จำนวน 93 แห่ง

## 10. สถานการณ์เชิงกลุ่มเป้าหมาย

### 10.1 กลุ่มเด็กอายุ 0 – 18 ปี

จังหวัดเพชรบุรี จำนวนเด็กในบ้านพักเด็กและครอบครัวจังหวัดเพชรบุรี จำแนกตาม ช่วงอายุ 0 – 25 ปี พ.ศ. 2563 - 2566 พบว่า ในปี พ.ศ. 2563 มีเด็กอายุ 0 -17 ปี มีจำนวนมากที่สุดจำนวน 407 คน ในปี พ.ศ. 2564 มีเด็กอายุ 0 -17 ปี มีจำนวนมากที่สุดจำนวน 42 คน ในปี 2565 มีเด็กอายุ 0 -17 ปี มี จำนวนมากที่สุดจำนวน 123 คน และคน ในปี 2566 มีเด็กอายุ 0 -17 ปี มีจำนวนมากที่สุดจำนวน 78 คน จำนวนเด็กในบ้านพักเด็กและครอบครัวจังหวัดเพชรบุรี ในปี 2563-2566 มีเด็กช่วงอายุ 0-17 ปี มากกว่าเด็กช่วงอายุ 18-25 ปี

## 10.2 กลุ่มแม่วัยรุ่น/ แม่วัยรุ่นเลี้ยงเดี่ยว

จังหวัดเพชรบุรี มีจำนวนเด็กและเยาวชนอายุต่ำกว่า 15 ปี ที่ตั้งครรภ์ และอัตราการเพิ่มขึ้น จังหวัดเพชรบุรี ในปี 2563 มีจำนวนเด็กและเยาวชนที่ตั้งครรภ์ไม่พร้อมจำนวน 9 คน ในปี 2564 มีจำนวนเด็กและเยาวชนที่ตั้งครรภ์ไม่พร้อมจำนวน 14 คน ในปี 2565 มีจำนวนเด็กและเยาวชนที่ตั้งครรภ์ไม่พร้อมจำนวน 5 คน และในปี 2566 มีจำนวนเด็กและเยาวชนที่ตั้งครรภ์ไม่พร้อมจำนวน 23 คน จะพบได้ว่าเด็กและเยาวชนอายุต่ำกว่า 15 ปีที่ตั้งครรภ์ มีจำนวนเพิ่มมากขึ้นกว่าปีที่ผ่านมาและมีอัตราที่เพิ่มขึ้น

## 10.3 กลุ่มคนพิการ

จังหวัดเพชรบุรี มีจำนวนและสัดส่วนคนพิการที่ได้รับการจดทะเบียนจังหวัดเพชรบุรี ในปี 2563 คนพิการที่ได้รับการจดทะเบียนจำนวน 11,296 คน ร้อยละ 2.3% ในปี 2564 คนพิการที่ได้รับการจดทะเบียนจำนวน 11,408 คน ร้อยละ 2.4% และในปี 2565 คนพิการที่ได้รับการจดทะเบียนจำนวน 11,815 คน ร้อยละ 2.4% จะพบว่าจังหวัดเพชรบุรีมีจำนวนและสัดส่วนของคนพิการที่ได้รับการจดทะเบียนเพิ่มมากขึ้นทุกปี และคนพิการจำแนกตามประเภทความพิการจังหวัดเพชรบุรี ในปี 2563 คนพิการทางการเคลื่อนไหวหรือทางร่างกายมีสัดส่วนมากที่สุดร้อยละ 54.0% คนพิการทางการเรียนรู้มีสัดส่วนน้อยที่สุดร้อยละ 0.4% ในปี 2564 คนพิการทางการเคลื่อนไหวหรือทางร่างกายมีสัดส่วนมากที่สุดร้อยละ 54.1% คนพิการทางการเรียนรู้มีสัดส่วนน้อยที่สุดร้อยละ 0.4% และในปี 2565 คนพิการทางการเคลื่อนไหวหรือทางร่างกายมีสัดส่วนมากที่สุดร้อยละ 54.6% คนพิการทางการเรียนรู้มีสัดส่วนน้อยที่สุดร้อยละ 0.5%

## 10.4 กลุ่มผู้สูงอายุ

จังหวัดเพชรบุรี มีจำนวนผู้สูงอายุ 102,391 คน คิดเป็นร้อยละ 21.20 ของจำนวนประชากร ในพื้นที่จังหวัดเพชรบุรี มีผู้สูงอายุที่ได้รับเบี้ยยังชีพ จำนวน 59,920 คน คิดเป็นร้อยละ 58.52 จำแนกผู้สูงอายุตามความสามารถในการทำกิจวัตรประจำวัน (ADL) พบว่ามีผู้สูงอายุติดบ้าน จำนวน 63,031 คน คิดเป็นร้อยละ 61.55 ผู้สูงอายุติดสังคม จำนวน 39,300 คน คิดเป็นร้อยละ 38.38

## 10.5 ด้านคนเปราะบาง

จังหวัดเพชรบุรีมีจำนวนคนเร่ร่อน/ไร้ที่อยู่ จังหวัดเพชรบุรีในปี 2566 มีคนเร่ร่อน/ไร้ที่อยู่จำนวน 5 คน กลุ่มเป้าหมายตามฐานข้อมูลระบบการพัฒนาคนชี้เป้า TPMAP แยกรายมิติ กลุ่มเปราะบางรายครัวเรือน จังหวัดเพชรบุรี ปี 2566 มีจำนวนคนเปราะบางจำนวน 789 คน แยกตามกลุ่มเป้าหมายได้ดังนี้ ด้านความเป็นอยู่จำนวน 150 คน ด้านการศึกษาจำนวน 78 คน ด้านสุขภาพจำนวน 80 คน และด้านรายได้จำนวน 481 คน ครัวเรือนเปราะบางจังหวัดเพชรบุรี ปี 2566 มีจำนวนครัวเรือนเปราะบางจำนวน 37,339 คน ครัวเรือนที่อยู่อาศัยไม่มั่นคงจำนวน 1,464 คน ระดับความเปราะบางของครัวเรือนจำนวน 7,149 คน แยกได้ดังนี้ ระดับ 1 จำนวน 3,404 คน ระดับ 2 จำนวน 3,129 คน และระดับ 3 จำนวน 616 คน

## 6.2 ข้อเสนอแนะเชิงนโยบาย

๑) การแก้ไขปัญหาสังคม ควรถือเป็นภารกิจของทุกภาคส่วนในการเข้ามามีส่วนร่วมโดยสำนักงานพัฒนาสังคมและความมั่นคงของมนุษย์จังหวัด เป็นกลไกในการประสานความร่วมมือจากองค์กรปกครองส่วนท้องถิ่นและหน่วยงานทุกภาคส่วน ในการจัดทำโครงการ/กิจกรรมให้สอดคล้องกับปัญหาสังคมจังหวัด

๒) ควรมีการส่งเสริมให้นำข้อมูลจากรายงานสถานการณ์ทางสังคมมาใช้ประโยชน์ เพื่อการกำหนดนโยบาย แผนงาน โครงการในระดับท้องถิ่นและระดับจังหวัดต่อไป

๓) แบบจัดเก็บข้อมูลสถานการณ์ทางสังคมจังหวัด ควรกำหนดกลุ่มเป้าหมายให้ชัดเจน รวมทั้งควรปรับปรุงวิธีการรวบรวมจัดเก็บข้อมูลในระดับพื้นที่ โดยให้มี อพม. ผู้นำชุมชน เข้ามามีส่วนร่วมในการจัดเก็บด้วย

๔) การป้องกันและแก้ไขปัญหาทางสังคม โดยหน่วยงานในสังกัดกระทรวงการพัฒนาสังคมและความมั่นคงของมนุษย์ควรมีการบูรณาการการทำงานร่วมกันในการศึกษาเชิงลึกเพื่อป้องกันปัญหาแต่ละกลุ่มเป้าหมาย ทั้งนี้สามารถใช้ข้อมูลที่มีและข้อมูลจากหน่วยงานที่เกี่ยวข้อง เช่น ข้อมูลคนยากจนจากโครงการลงทะเบียนเพื่อสวัสดิการแห่งรัฐข้อมูลจปฐ. ฯลฯ เพื่อใช้ประกอบในการป้องกันปัญหาและพัฒนากลุ่มเป้าหมายทั้งในระดับครอบครัวและชุมชนต่อไป

## 6.3 ข้อเสนอแนะเชิงปฏิบัติระดับกลุ่มจังหวัด

๑) ข้อมูลรายงานสถานการณ์ทางสังคมระดับจังหวัด ที่ครอบคลุมทุกกลุ่มเป้าหมาย สามารถใช้ประโยชน์ในการป้องกันและแก้ไขปัญหาสังคมได้ในระดับจังหวัด นำไปใช้ในการวิเคราะห์ เพื่อจัดทำแผนงานโครงการที่สอดคล้องกับความต้องการของกลุ่มเป้าหมาย และบริบทของสถานการณ์ปัญหาในแต่ละพื้นที่ได้

๒) หน่วยงานระดับท้องถิ่นและระดับจังหวัด สามารถนำข้อมูลในพื้นที่ไปใช้ในการกำหนดนโยบาย แผนงานโครงการในการคุ้มครองป้องกันและแก้ไขปัญหาทางสังคมในระดับพื้นที่ และจังหวัดสามารถนำข้อมูลในภาพรวมไปใช้ประโยชน์วิเคราะห์สถานการณ์ปัญหาทางสังคมที่สำคัญและกำหนดนโยบายแผนงานในการป้องกันและแก้ไขปัญหาสังคมในจังหวัดต่อไป



# ภาคผนวก

## เอกสารอ้างอิง

- กรมการพัฒนาชุมชน.การสำรวจข้อมูลความจำเป็นพื้นฐาน (จปฐ.) คั่นเมื่อ 30 ธันวาคม 2565 จาก <https://ebmn.cdd.go.th/#/login>
- กรมกิจการเด็กและเยาวชน.จำนวนเด็กในบ้านพักเด็กและครอบครัวจังหวัด,เด็กในครอบครัวอุปถัมภ์. คั่นเมื่อ 31 สิงหาคม 2566 จาก <https://www.dcy.go.th/>
- ศูนย์เทคโนโลยีสารสนเทศ กรมพินิจและคุ้มครองเด็กและเยาวชน.จำนวนคดีเด็กและเยาวชน
- กลุ่มการพัฒนาสังคมและสวัสดิการ สำนักงานพัฒนาสังคมและความมั่นคงของมนุษย์จังหวัดเพชรบุรี.
- กรมกิจการผู้สูงอายุ.ผู้สูงอายุที่กั๊ยมประกอบอาชีพจากกองทุนผู้สูงอายุ,ผู้สูงอายุที่ได้รับการสงเคราะห์ในการจัดการงานศพผู้สูงอายุตามประเพณี .คั่นเมื่อ 31 สิงหาคม 2566 จาก <https://www.dop.go.th/>
- กรมกิจการสตรีและสถาบันครอบครัว กระทรวงการพัฒนาสังคมและความมั่นคงของมนุษย์ความรุนแรงในครอบครัว.คั่นเมื่อ 31 สิงหาคม 2566 จาก <https://violence.in.th/violence/default.aspx>
- กลุ่มการพัฒนาสังคมและสวัสดิการ สำนักงานพัฒนาสังคมและความมั่นคงของมนุษย์จังหวัดเพชรบุรี. เครื่องช่วย/ สวัสดิการด้านผู้สูงอายุ,ผู้แสดงความสามารถ เมื่อวันที่ 5 กันยายน 2566
- กลุ่มนโยบายและวิชาการ สำนักงานพัฒนาสังคมและความมั่นคงของมนุษย์จังหวัดเพชรบุรี. องค์กรสวัสดิการชุมชน องค์กรสาธารณประโยชน์ ตาม พ.ร.บ. ส่งเสริมการจัดสวัสดิการสังคม ด้านผู้สูงอายุ, เมื่อวันที่ 5 กันยายน 2566
- กองตรวจราชการ.กระทรวงการพัฒนาสังคมและความมั่นคงของมนุษย์.ผลการดำเนินงานโครงการพัฒนาคุณภาพชีวิตกลุ่มเปราะบางรายครัวเรือน.จังหวัด. คั่นเมื่อ 5 กันยายน 2566 , จาก <https://mso-logbook.m-society.go.th>
- กองส่งเสริมการพัฒนาและสวัสดิการเด็กเยาวชนและครอบครัว กรมกิจการเด็กและเยาวชน แม่วัยใสและแม่วัยใสเลี้ยงเดี่ยวที่ได้รับสิทธิเงินอุดหนุนเพื่อการเลี้ยงดูเด็กแรกเกิด.คั่นเมื่อ 30 ธันวาคม 2565 จาก <https://csgproject.dcy.go.th/login.do>
- กองต่อต้านการค้ามนุษย์ กระทรวงการพัฒนาสังคมและความมั่นคงของมนุษย์.คั่นเมื่อ 30 ธันวาคม 2565 จาก <https://www.e-aht.com/startup/gotoPowerBIBoard>
- กองคุ้มครองสวัสดิภาพและเสริมสร้างคุณภาพชีวิต กรมพัฒนาสังคมและสวัสดิการ กระทรวงการพัฒนาสังคมและความมั่นคงของมนุษย์. สถิติการสำรวจข้อมูล คนไร้บ้าน Homeless ONC 2023 . คั่นเมื่อ 30 ธันวาคม 2565 จาก <http://www.wpq.dsdw.go.th/>
- กองยุทธศาสตร์และสารสนเทศที่อยู่อาศัย ฝ่ายวิชาการพัฒนาที่อยู่อาศัย การเคหะแห่งชาติ.ชุมชนผู้มีรายได้น้อย ศูนย์เทคโนโลยีสารสนเทศ กรมพินิจและคุ้มครองเด็กและเยาวชน.จำนวนคดีเด็กและเยาวชนที่ถูกดำเนินคดีโดยสถานพินิจฯ. คั่นเมื่อ 30 ธันวาคม 2565 จาก <https://portal.djop.go.th>
- ฐานข้อมูลระบบการพัฒนาคนแบบชี้เป้า TP MAP.สำนักงานการพัฒนาการเศรษฐกิจและสังคมแห่งชาติ. ภาพรวมคนจนในปี 2565.ประเทศไทย.คั่นเมื่อ 30 ธันวาคม 2565,จาก <https://www.tpmap.in.th/2565/>

- บ้านพักเด็กและเยาวชนจังหวัดเพชรบุรี.สภาเด็กและเยาวชนตำบล อำเภอ จังหวัด เมื่อวันที่ 5 กันยายน 2566
- ระบบสารสนเทศเพื่อความเสมอภาคทางการศึกษา (iSEE).จำนวนเด็กนักเรียนยากจนและยากจนพิเศษ. ค้นเมื่อ 30 ธันวาคม 2565 จาก <https://isee.eef.or.th/>
- ศูนย์ข้อมูลอุบัติเหตุ เพื่อเสริมสร้างวัฒนธรรมความปลอดภัยทางถนน (Thai RSC).อุบัติเหตุบนท้องถนน ค้นเมื่อ 30 ธันวาคม 2565 จาก <https://www.thairsc.com/>
- ศูนย์บริการคนพิการจังหวัดเพชรบุรี สำนักงานพัฒนาสังคมและความมั่นคงของมนุษย์จังหวัดเพชรบุรี. เครือข่าย/ สวัสดิการด้านคนพิการ ปี 2566 เมื่อวันที่ 5 กันยายน 2566
- สำนักงานสภาพัฒนาการเศรษฐกิจและสังคมแห่งชาติ . ค้นเมื่อ 30 ธันวาคม 2565 จาก <https://www.nesdc.go.th/main.php?filename=index>
- สำนักงานสถิติแห่งชาติ.การสำรวจภาวะการทำงานของประชากร,กำลังแรงงานและจำนวนผู้ไม่อยู่ในกำลังแรงงาน,อัตราการว่างงาน,แรงงานนอกระบบ, เมื่อวันที่ 30 ธันวาคม 2565
- สำนักงานสภาพัฒนาการเศรษฐกิจและสังคมแห่งชาติ.ผลิตภัณฑ์มวลรวมจังหวัด,จำนวนรายได้และหนี้สินเฉลี่ยต่อครัวเรือน,สัดส่วนประเภทหนี้สิน,ดัชนีความไม่เสมอภาคของรายได้. ค้นเมื่อ 30 ธันวาคม 2565 จาก <https://www.nesdc.go.th/main.php?filename=index>
- สำนักงานปลัดกระทรวง กระทรวงสาธารณสุข.หน่วยบริการสาธารณสุขภาครัฐและภาคเอกชน.บุคลากรทางการแพทย์,จำนวนเตียงในสถานพยาบาล,ภาวะสุขภาพ ความเจ็บป่วย และการตาย,จำนวนเด็กและเยาวชนอายุต่ำกว่า 15 ปี ที่ตั้งครรภ์ และอัตราการเพิ่มขึ้น. ค้นเมื่อ 30 ธันวาคม 2565 , จาก <https://ops.moph.go.th/public/>
- สำนักงานปลัดกระทรวง กระทรวงศึกษาธิการ.สถานศึกษาในระบบและนอกระบบ,เด็กที่เข้าถึงระบบการศึกษาภาคบังคับ ปีการศึกษา 2566, ค้นเมื่อ 10 กันยายน 2565 จาก <https://ops.moe.go.th/>
- สำนักงานเลขาธิการสภาการศึกษา กระทรวงศึกษาธิการ.ปีการศึกษาเฉลี่ยของประชากรอายุ 15 ปีขึ้นไป. ค้นเมื่อ 30 ธันวาคม 2565 จาก <https://www.moe.go.th/education-council-secretariat/>
- สำนักงานตำรวจแห่งชาติ.การรับแจ้งคดีอาญาตามฐานความผิด.ค้นเมื่อ 30 ธันวาคม 2565 จาก <https://www.royalthaipolice.go.th/>
- สำนักงานท้องถิ่นจังหวัดเพชรบุรี.เบี้ยยังชีพผู้สูงอายุ คนพิการ ผู้ป่วยเอดส์ ปี 2566. เมื่อวันที่ 4 กันยายน 2566
- สำนักบริหารการทะเบียน กรมการปกครอง.กระทรวงมหาดไทย. จำนวนประชากร และความหนาแน่นของประชากร,สัดส่วนประชากร ปี 2563 – 2565. ค้นเมื่อ 30 ธันวาคม 2565 , จาก <https://stat.bora.dopa.go.th/StatMIS/#/ReportStat/3>
- รูปภาพประกอบการทำรูปเล่มหน้าปกรายงานด้านหลังจาก : <https://thestandard.co/phetchaburi-unesco-creative-cities-network/> และปกด้านหลังจาก <https://roijang.com>



## รายงานสถานการณ์ทางสังคม จังหวัดเพชรบุรี ปี 2566

สำนักงานพัฒนาสังคมและความมั่นคงของมนุษย์จังหวัดเพชรบุรี

ที่อยู่ : ศาลากลางจังหวัด ชั้น 1 ถนนราชวิถี ตำบลคลองกระแชง อำเภอเมืองเพชรบุรี จังหวัดเพชรบุรี

โทรศัพท์ 032 -426091 โทรสาร 032-410643

E-mail : [petchaburi@m-society.go.th](mailto:petchaburi@m-society.go.th)

Line Official : [พม.เพชรบุรี](https://www.line.me/tw/petchaburi) ID : 902uxzqg

รายงานสถานการณ์ทางสังคม