



วัดบ่อย



# รายงานสถานการณ์ต่างสังคม จังหวัดเพชรบุรี ประจำปี 2567

รวบรวมโดย

กลุ่มนโยบายและวิชาการ

สำนักงานพัฒนาสังคมและความมั่นคงของมนุษย์จังหวัดเพชรบุรี



## คำนำ

สำนักงานพัฒนาสังคมและความมั่นคงของมนุษย์จังหวัดเพชรบุรี กระทรวงการพัฒนาสังคมและความมั่นคงของมนุษย์ มีบทบาทหน้าที่ศึกษาวิเคราะห์ และรายงานสถานการณ์ทางสังคมและเศรษฐกิจ เพื่อกำหนดนโยบายในระดับจังหวัดรวมทั้งเสนอแนะแนวทางแก้ไข ประสานและจัดทำแผนงานโครงการและกิจกรรมด้านการพัฒนาสังคมและความมั่นคงของมนุษย์ของจังหวัดให้เป็นไปตามแนวนโยบายของกระทรวง เป็นศูนย์ข้อมูลด้านการพัฒนาสังคมและความมั่นคงของมนุษย์ในระดับจังหวัด และเผยแพร่ประชาสัมพันธ์ความก้าวหน้าทางวิชาการและผลการปฏิบัติงานของกระทรวงการพัฒนาสังคมและความมั่นคงของมนุษย์ และมีหน้าที่และอำนาจประการหนึ่งในการจัดทำรายงานสถานการณ์ทางสังคม เพื่อติดตามสถานการณ์และสะท้อนการเปลี่ยนแปลงทางสังคม ทั้งในเชิงประเด็น เชิงกลุ่มเป้าหมาย และเชิงพื้นที่ รวมถึงการส่งเสริมและสนับสนุนในการเผยแพร่ข้อมูลสารสนเทศด้านสถานการณ์ทางสังคม ตลอดจนผลักดันให้เกิดการนำไปใช้เพื่อให้เข้าใจสถานการณ์และจัดทำข้อเสนอเชิงนโยบายสำหรับขับเคลื่อนงานตามภารกิจของกระทรวงการพัฒนาสังคมและความมั่นคงของมนุษย์ในระดับจังหวัด

การจัดทำรายงานสถานการณ์ทางสังคมระดับจังหวัด มีการจัดทำเป็นประจำทุกปี โดยมีวัตถุประสงค์เพื่อนำข้อมูลทางสังคมทั้งในระดับจังหวัดมาประยุกต์ใช้ ซึ่งสำนักงานพัฒนาสังคมและความมั่นคงของมนุษย์จังหวัดเพชรบุรีได้รวบรวมข้อมูลจากบริบทของพื้นที่และผลการดำเนินงานตามภารกิจและนำข้อมูลดังกล่าวมาสรุปประมวลผลเป็นภาพรวมของจังหวัด และรวบรวมสังเคราะห์เป็นเล่มรายงานสถานการณ์ทางสังคม โดยปัจจุบันเป็นการจัดทำรายงานสถานการณ์ทางสังคมจังหวัดเพชรบุรี ปี 2567 โดยคาดหวังว่ารายงานสถานการณ์ทางสังคมจะเป็นเครื่องมือในการวางแผนการตัดสินใจ และการวิเคราะห์การเฝ้าระวังสถานการณ์ทางสังคม เพื่อให้เกิดประโยชน์ต่อผู้ปฏิบัติงานและผู้บริหารทุกภาคส่วน ตลอดจนสามารถนำข้อมูลไปใช้ในการวิเคราะห์ทิศทางสำหรับการกำหนดนโยบายการพัฒนาสังคม อันเป็นกลไกสำคัญในการป้องกันปัญหาทางสังคม สำนักงานพัฒนาสังคมและความมั่นคงของมนุษย์จังหวัดเพชรบุรี ขอขอบคุณหน่วยงานที่เกี่ยวข้องที่ให้ความร่วมมือและเห็นความสำคัญของการจัดทำข้อมูลสถานการณ์

พัฒนาสังคมและความมั่นคงของมนุษย์จังหวัดเพชรบุรี

มิถุนายน 2567

## บทสรุปผู้บริหาร

รายงานสถานการณ์ทางสังคมจังหวัดเพชรบุรี ประจำปี 2567 จัดทำขึ้น เพื่อรวบรวม วิเคราะห์ สังเคราะห์ข้อมูลด้านสังคมในจังหวัดประกอบด้วยสถิติการให้บริการที่เป็นปัจจุบัน ท้นต่อสถานการณ์ครอบคลุมทั้งข้อมูลเชิงกลุ่มเป้าหมาย ข้อมูลเชิงประเด็น ข้อมูลจากระบบสารสนเทศของกระทรวงการพัฒนาสังคมและความมั่นคงของมนุษย์ ข้อมูลด้านสังคมจากหน่วยงานแวดล้อมกระบวนการพัฒนาสังคมและข้อมูลด้านสังคมจากหน่วยงานแวดล้อมกระบวนการพัฒนาสังคม ข้อมูลที่บ่งชี้ถึงสถานการณ์ทางสังคมตัวชี้วัดที่เป็นสากล รวมทั้งสถานการณ์ทางสังคมอื่นๆ ที่เกี่ยวข้อง และข้อเสนอแนะในการป้องกัน แก้ไขปัญหาทั้งในเชิงนโยบายและปฏิบัติอย่างมีประสิทธิภาพและประสิทธิผล

ที่ตั้ง จังหวัดเพชรบุรี ตั้งอยู่ที่ด้านตะวันตก เป็นป่าไม้และภูเขาสูงสลับซับซ้อน มีเทือกเขาตะนาวศรี เป็นเส้นกั้นอาณาเขตระหว่างไทยกับพม่า เฉพาะในเขตจังหวัดเพชรบุรี มีความยาวประมาณ 120 กิโลเมตร แม่น้ำสายสำคัญไหลผ่าน 3 สาย ได้แก่ แม่น้ำเพชรบุรี มีความยาวตลอดสาย 227 กิโลเมตร แม่น้ำบางกลอย มีความยาว 44 กิโลเมตร และแม่น้ำบางตะบูน มีความยาว 18 กิโลเมตร มีประชากรอาศัยหนาแน่นทางตะวันออกของพื้นที่ จังหวัดเพชรบุรีมีพื้นที่ 6,224.14 จำนวนประชากร 482,950 คน และความหนาแน่นของประชากร 77.58 ตร.กม./คน

พื้นที่การปกครองจังหวัดเพชรบุรีมี 8 อำเภอ 93 ตำบล 698 หมู่บ้าน มีหน่วยราชการที่อยู่ในความควบคุมดูแลของผู้ว่าราชการจังหวัด คือ ส่วนราชการต่าง ๆ ในระดับจังหวัด และอำเภอ ส่วนราชการในระดับจังหวัดเป็นหน่วยงาน 2 ลักษณะ คือ หน่วยราชการบริหารส่วนภูมิภาคประจำจังหวัด และหน่วยราชการบริหารส่วนกลางในจังหวัด (ขึ้นตรงต่อส่วนกลาง) หน่วยงานระดับอำเภอสังกัดกระทรวงมหาดไทย

สถานการณ์เชิงกลุ่มเป้าหมายของกลุ่มเด็กและเยาวชนในพื้นที่จังหวัดเพชรบุรี พบว่าในปี พ.ศ. 2566 มีจำนวนเด็กและเยาวชนทั้งหมด 131,321 คน เพศชาย 67,089 คน คิดเป็นร้อยละ 51.09 เพศหญิง 64,232 คน คิดเป็นร้อยละ 48.91 มีกลุ่มอายุ 0 – 6 ปี จำนวน 27,114 คน เพศชาย จำนวน 13,947 คน เพศหญิง จำนวน 13,167 คน กลุ่มอายุ 7 – 17 ปี จำนวน 58,764 คน เพศชาย จำนวน 30,335 คน เพศหญิง จำนวน 28,426 คน และกลุ่มอายุ 18 -25 ปี จำนวน 45,443 คน เพศชาย จำนวน 22,807 คน เพศหญิง จำนวน 22,636 คน มีจำนวนครอบครัวอุปถัมภ์จำนวน 45 ครอบครัว ผู้ลงทะเบียนรับเงินอุดหนุนเพื่อการเลี้ยงดูเด็กแรกเกิดรวมทั้งหมด 24,717 คน เป็นเพศชาย จำนวน 12,739 คน เพศหญิง จำนวน 11,978 คน ได้รับเงินอุดหนุนเด็กแรกเกิดจำนวน 16,847 คน คิดเป็นอัตราส่วนร้อยละ 68.16

สถานการณ์เชิงกลุ่มเป้าหมายของกลุ่มผู้สูงอายุในเขตพื้นที่จังหวัดเพชรบุรี พบว่าจำนวนผู้สูงอายุ 104,763 คน คิดเป็นร้อยละ 21.66 ของประชากรจังหวัดเพชรบุรี ผู้สูงอายุเป็นเพศชาย จำนวน 44,580 คน คิดเป็นร้อยละ 42.55 เพศหญิง จำนวน 60,183 คน คิดเป็นร้อยละ 57.45 จำแนกผู้สูงอายุตามความสามารถในการทำกิจวัตรประจำวัน (ADL) พบว่ามีผู้สูงอายุติดสังคม จำนวน 62,064 คน ผู้สูงอายุติดบ้าน จำนวน 981 คน และผู้สูงอายุติดเตียง จำนวน 281 คน สัดส่วนของแรงงานผู้สูงอายุเป็นร้อยละ 36.70

สถานการณ์เชิงกลุ่มเป้าหมายของคนพิการในเขตพื้นที่จังหวัดเพชรบุรี พบว่าคนพิการที่ได้รับการจดทะเบียนจำนวนทั้งหมด 12,480 คน แสดงให้เห็นว่าคนพิการในพื้นที่จังหวัดเพชรบุรีมีแนวโน้มที่เพิ่มขึ้นอย่างต่อเนื่อง และหากพิจารณาข้อมูลพบว่าคนพิการในพื้นที่กลุ่มจังหวัดมีบัตรประจำตัวคนพิการครอบคลุม 100 % พบว่าพิการทางการเคลื่อนไหวหรือร่างกายมีจำนวนมากที่สุด จำนวน 6,404 คน รองลงมาคือ พิการทางการได้ยินหรือสื่อความหมาย จำนวน 1,974 คน และพิการทางสติปัญญา จำนวน 1,167 คน ครอบครัวคนพิการอุปถัมภ์จำนวน 3 ครอบครัว คนพิการได้รับการศึกษาแบบเรียนรวม จำนวน 608 คน และได้รับการศึกษาพิเศษ จำนวน 626 คน มีบริการผู้ช่วยคนพิการ (PA) จำนวน 8 คน

สถานการณ์เชิงประเด็นกลุ่มคนเป้าหมายตามฐานข้อมูล MSO Logbook จังหวัดเพชรบุรี ปี 2567 มีคนเปราะบางแยกตามกลุ่มเป้าหมายได้ดังนี้ ด้านความเป็นอยู่ จำนวน 4,505 คน ด้านการศึกษา จำนวน 2,170 คน ด้านสุขภาพ จำนวน 1,568 คน ด้านรายได้ จำนวน 8,502 คน และด้านการเข้าถึงบริการภาครัฐ จำนวน 45 คน (ข้อมูล ณ วันที่ 11 มิถุนายน 2567)

ระดับครัวเรือนเปราะบางจังหวัดเพชรบุรี ปี 2567 มีจำนวนครัวเรือนเปราะบางจำนวน 8,175 ครัวเรือน จำแนกระดับความเปราะบางได้ดังนี้ ระดับ 0 จำนวน 77 ครัวเรือน ระดับ 1 จำนวน 3,377 ครัวเรือน ระดับ 2 จำนวน 3,991 ครัวเรือน และระดับ 3 จำนวน 730 ครัวเรือน ในการช่วยเหลือกลุ่มเปราะบางให้ครอบคลุมในทุกมิติแบบองค์รวม ได้แก่ 1) มิติด้านความเป็นอยู่ 2) มิติด้านสุขภาพ 3) มิติด้านการศึกษา 4) มิติด้านรายได้ และ 5) มิติด้านการเข้าถึงบริการภาครัฐเพื่อให้กลุ่มเปราะบางสามารถเข้าถึงสิทธิและสวัสดิการ รวมทั้งพัฒนาคุณภาพชีวิตกลุ่มเปราะบางและให้ครอบครัวมั่นคงมีความสุขสามารถพึ่งพาตนเองได้อย่างยั่งยืน (ข้อมูล ณ วันที่ 11 มิถุนายน 2567)

## สารบัญ

คำนำ .....	1
บทสรุปผู้บริหาร.....	2
สารบัญ .....	4
สารบัญตาราง .....	8
สารบัญภาพ .....	10
ส่วนที่ 1 บทนำ.....	12
1.1 หลักการและเหตุผล .....	12
1.2 วัตถุประสงค์.....	13
1.3 วิธีการดำเนินงาน .....	13
1.4 ผลที่คาดว่าจะได้รับ.....	14
ส่วนที่ 2 ข้อมูลพื้นฐาน .....	15
2.1 ประเด็นด้านพื้นที่และประชากร.....	15
2.1.1 ที่ตั้งและอาณาเขต .....	15
2.1.2 ลักษณะภูมิประเทศ และภูมิอากาศ .....	15
2.1.3 พื้นที่การปกครอง.....	17
2.1.4 โครงสร้างประชากร .....	19
2.2 ประเด็นด้านสุขภาพ.....	20
2.2.1 หน่วยบริการสาธารณสุข .....	20
2.2.2 ทรัพยากรด้านสาธารณสุข .....	21
2.2.3 ภาวะสุขภาพ ความเจ็บป่วย และการตาย.....	22
2.3 ประเด็นด้านเศรษฐกิจ รายได้ และการทำงาน .....	25
2.3.1 ผลิตภัณฑ์มวลรวมจังหวัด และการขยายตัว.....	25
2.3.2 รายได้ หนี้สิน ความไม่เสมอภาคของรายได้และการออม .....	26

## สารบัญ (ต่อ)

2.3.3	ภาวะการมีงานทำ.....	28
2.3.4	ผู้ประกันตน .....	31
2.4	ประเด็นด้านการศึกษา .....	32
2.4.1	สถานศึกษา.....	32
2.4.2	เด็กที่เข้าถึงระบบการศึกษาขั้นพื้นฐาน.....	33
2.4.3	กลุ่มเด็กที่มีความเสี่ยงด้านการศึกษา .....	33
2.4.4	ปีการศึกษาเฉลี่ยของประชากรอายุ 15 ปีขึ้นไป .....	36
2.5	ประเด็นด้านความปลอดภัยในชีวิตและทรัพย์สิน.....	36
2.5.1	การรับแจ้งคดีอาญาตามฐานความผิด .....	36
2.5.2	ผู้เสียหายจากการค้ามนุษย์ .....	38
2.5.3	อุบัติเหตุทางถนน .....	38
2.6	ด้านที่อยู่อาศัย .....	39
ส่วนที่ 3	สถานการณ์กลุ่มเป้าหมายทางสังคม.....	41
3.1	ด้านเด็กและเยาวชน.....	41
3.1.1	สถานการณ์ทั่วไปด้านเด็กและเยาวชน .....	41
3.1.2	สถานการณ์เชิงประเด็น.....	43
3.1.2.1	เด็กและเยาวชนกลุ่มเปราะบาง.....	43
3.1.2.2	แม่วัยรุ่น/แม่เลี้ยงเดี่ยว.....	435
3.1.2.3	พฤติกรรมเด็กและเยาวชน.....	48
3.1.3	เครือข่าย/ สวัสดิการด้านเด็กและเยาวชน.....	50
3.2	ด้านสตรีและสถาบันครอบครัว .....	51
3.2.1	สถานการณ์ทั่วไปด้านสตรีและสถาบันครอบครัว .....	51
3.2.2	ผู้ถูกระทำความรุนแรงในครอบครัว .....	54

## สารบัญ (ต่อ)

3.2.3 สถานการณ์เชิงประเด็น.....	57
3.2.3.1 สตรีกลุ่มเปราะบาง.....	57
3.2.3.2 ความเสมอภาคระหว่างเพศ.....	58
3.2.4 เครือข่าย/สวัสดิการด้านสตรีและสถาบันครอบครัว.....	59
3.3 ด้านผู้สูงอายุ.....	60
3.3.1 สถานการณ์ทั่วไปด้านผู้สูงอายุ.....	60
3.3.2 สถานการณ์เชิงประเด็น.....	61
3.3.2.1 ผู้สูงอายุ ตัดบ้าน ตัดเตียง ตัดสังคม.....	61
3.3.2.2 การทำงานของผู้สูงอายุ.....	62
3.3.3 เครือข่าย/สวัสดิการด้านผู้สูงอายุ.....	63
3.4 ด้านคนพิการ.....	65
3.4.1 สถานการณ์ทั่วไปด้านคนพิการ.....	65
3.4.2 สถานการณ์เชิงประเด็น.....	67
3.4.2.1 การศึกษาของคนพิการ.....	67
3.4.2.2 การทำงานของคนพิการ.....	69
3.4.3 เครือข่าย/สวัสดิการด้านคนพิการ.....	70
3.5 ด้านกลุ่มคนเปราะบาง.....	72
3.5.1 สถานการณ์ทั่วไปด้านกลุ่มคนเปราะบาง.....	72
3.5.2 เครือข่าย/สวัสดิการด้านกลุ่มคนเปราะบาง.....	73
ส่วนที่ 4 สถานการณ์เชิงประเด็นทางสังคมและสถานการณ์เร่งด่วน (Hot Issues).....	76
4.1 สถานการณ์เชิงประเด็นในระดับพื้นที่.....	76
4.1.1 สถานการณ์กลุ่มเปราะบางรายครัวเรือน.....	76
4.1.2 ผลการขับเคลื่อนโครงการพัฒนาคุณภาพชีวิตกลุ่มเปราะบางรายครัวเรือน.....	77

## สารบัญ (ต่อ)

4.2 สถานการณ์ประเด็นเร่งด่วน Hot Issues .....	78
ส่วนที่ 5 การวิเคราะห์แนวโน้มของสถานการณ์ทางสังคม.....	79
ส่วนที่ 6 บทสรุปและข้อเสนอแนะ .....	81
6.1 บทสรุป .....	81
6.2 ข้อเสนอแนะเชิงนโยบาย .....	83
6.3 ข้อเสนอแนะเชิงปฏิบัติระดับกลุ่มจังหวัด.....	83
ภาคผนวก .....	84



## สารบัญตาราง

ตารางที่ 1	พื้นที่ จำนวนประชากร และความหนาแน่นของประชากร .....	15
ตารางที่ 2	พื้นที่การปกครองจำแนกตามประเภทขององค์กรปกครองส่วนท้องถิ่น .....	19
ตารางที่ 3	หน่วยบริการด้านสาธารณสุข .....	20
ตารางที่ 4	จำนวนอาสาสมัครสาธารณสุขประจำหมู่บ้าน (อสม.) ในพื้นที่ .....	22
ตารางที่ 5	สาเหตุการตาย 5 อันดับแรก .....	22
ตารางที่ 6	สาเหตุผู้ป่วยนอกจิตเวชที่มารับบริการสูงสุด 5 อันดับแรก .....	23
ตารางที่ 7	อัตราการป่วยเป็นโรคซึมเศร้าต่อจำนวนประชากร .....	23
ตารางที่ 8	อัตราการฆ่าตัวตายสำเร็จ .....	25
ตารางที่ 9	อัตราการขยายหรือหดตัวของผลิตภัณฑ์มวลรวมจังหวัดต่อหัว .....	25
ตารางที่ 10	ประเภทของหนี้สินจำแนกตามวัตถุประสงค์ของการกู้ยืม .....	27
ตารางที่ 11	ร้อยละของครัวเรือนที่มีการออมเงิน .....	28
ตารางที่ 12	จำนวนผู้ประกันตนมาตรา 33, 39 และ 40 .....	32
ตารางที่ 13	สถานศึกษาในระบบ นอกกระบบ รายสังกัด .....	32
ตารางที่ 14	เด็กที่เข้าถึงระบบการศึกษาขั้นพื้นฐาน .....	33
ตารางที่ 15	จำนวนนักเรียนด้อยโอกาส จำแนกตามประเภทความด้อยโอกาส .....	34
ตารางที่ 16	จำนวนนักเรียนออกกลางคัน .....	35
ตารางที่ 17	สาเหตุของการออกกลางคัน .....	35
ตารางที่ 18	จำนวนผู้เรียนที่ได้รับรหัส G หรือ ไม่มีหลักฐานทางทะเบียนราษฎร (G-code) .....	35
ตารางที่ 19	การรับแจ้งคดีเกี่ยวกับชีวิต ร่างกาย เพศ .....	36
ตารางที่ 20	การรับแจ้งคดีความผิดเกี่ยวกับทรัพย์สิน .....	37
ตารางที่ 21	การจับกุมคดีความผิดเกี่ยวกับยาเสพติด .....	37
ตารางที่ 22	กองทุนสวัสดิการชุมชนและสภาองค์กรชุมชน .....	39
ตารางที่ 23	จำนวนเด็กแรกเกิด .....	42
ตารางที่ 24	จำนวนเด็กกำพร้า .....	45
ตารางที่ 25	สภาพปัญหาเด็กที่มีการแจ้งเหตุ จำแนกสภาพปัญหา 5 อันดับแรก .....	45
ตารางที่ 26	แม่วัยใสและแม่วัยใสเลี้ยงเดี่ยวที่ได้รับสิทธิ์เงินอุดหนุนเพื่อการเลี้ยงดูเด็กแรกเกิด .....	47
ตารางที่ 27	เด็กและเยาวชนที่มีพฤติกรรมไม่เหมาะสม จำแนกตามประเภท .....	49
ตารางที่ 28	สภาเด็กและเยาวชน .....	50

## สารบัญตาราง (ต่อ)

ตารางที่ 29	เด็กที่ได้รับเงินอุดหนุนเพื่อการเลี้ยงดูเด็กแรกเกิด .....	51
ตารางที่ 30	ศูนย์ชุมชนคุ้มครองเด็ก.....	51
ตารางที่ 31	สัดส่วนประชากรเพศหญิงต่อประชากรทั้งหมด .....	52
ตารางที่ 32	ดัชนีมาตรฐานครอบครัวเข้มแข็ง ประจำปี 2566.....	53
ตารางที่ 33	จำนวนผู้ถูกระทำความรุนแรงในครอบครัว.....	54
ตารางที่ 34	จำนวนผู้ถูกระทำความรุนแรงในครอบครัวแบ่งตามด้านต่างๆ .....	55
ตารางที่ 35	ประเภทสาเหตุการทำกระทำความรุนแรง .....	56
ตารางที่ 36	อัตราการว่างงานในสตรี.....	57
ตารางที่ 37	สตรีที่เป็นสมาชิกของกองทุนพัฒนาบทบาทสตรี .....	59
ตารางที่ 38	เครือข่ายด้านสตรีและสถาบันครอบครัว.....	59
ตารางที่ 39	สัดส่วนผู้สูงอายุต่อประชากร .....	60
ตารางที่ 40	การคัดกรองผู้สูงอายุติดสังคม ติดบ้าน ติดเตียง.....	61
ตารางที่ 41	ผู้มีงานทำและผู้สูงอายุที่ทำงาน .....	62
ตารางที่ 42	การสงเคราะห์ผู้สูงอายุที่ประสบปัญหาทางสังคมในภาวะยากลำบาก .....	63
ตารางที่ 43	เครือข่ายด้านผู้สูงอายุ.....	64
ตารางที่ 44	คนพิการจำแนกตามประเภทความพิการ .....	67
ตารางที่ 45	จำนวนนักเรียนพิการที่เข้าเรียนในโรงเรียนแบบเรียนรวม .....	68
ตารางที่ 46	จำนวนคนพิการที่ได้รับการศึกษาพิเศษ .....	68
ตารางที่ 47	การรับคนพิการเข้าทำงาน .....	69
ตารางที่ 48	เครือข่ายด้านคนพิการ.....	70
ตารางที่ 49	การจัดบริการสำหรับคนพิการ .....	71
ตารางที่ 50	จำนวนผู้แสดงความสามารถ จำแนกประเภท .....	72
ตารางที่ 51	จำนวนคนขอทาน.....	73
ตารางที่ 52	เครือข่ายองค์กรภาครัฐและองค์กรภาคธุรกิจ Corporate Social Responsibility (CSR) .....	74
ตารางที่ 53	องค์กรพัฒนาเอกชน.....	74
ตารางที่ 54	องค์กรภาคประชาชน .....	74
ตารางที่ 55	กลุ่มเป้าหมายตามฐานข้อมูล MSO Logbook แยกรายมิติ .....	76
ตารางที่ 56	ข้อมูลครัวเรือนเปราะบาง.....	76

## สารบัญภาพ

ภาพที่ 1 จำนวนประชากร ปี 2566 .....	19
ภาพที่ 2 สัดส่วนประชากร ปี 2566.....	20
ภาพที่ 3 จำนวนบุคลากรทางการแพทย์ .....	21
ภาพที่ 4 จำนวนเตียงในสถานพยาบาล.....	21
ภาพที่ 5 อัตราการเพิ่มขึ้นหรือลดลงของผู้ป่วยสะสม .....	24
ภาพที่ 6 จำนวนผู้ป่วยที่พยายามฆ่าตัวตาย.....	24
ภาพที่ 7 ผลิตภัณฑ์มวลรวมจังหวัดต่อหัว .....	25
ภาพที่ 8 รายได้และหนี้สินต่อครัวเรือน.....	26
ภาพที่ 9 สัมประสิทธิ์ความไม่เสมอภาค (Gini coefficient) ของรายจ่ายเพื่อการอุปโภคบริโภค.....	27
ภาพที่ 10 จำนวนกำลังแรงงาน.....	28
ภาพที่ 11 จำนวนผู้ไม่อยู่ในกำลังแรงงาน.....	29
ภาพที่ 12 จำนวนผู้ว่างงาน.....	29
ภาพที่ 13 อัตราการว่างงาน.....	30
ภาพที่ 14 จำนวนแรงงานนอกระบบ.....	30
ภาพที่ 15 จำนวนคนต่างด้าวที่ได้รับอนุญาตทำงานคงเหลือ .....	31
ภาพที่ 16จำนวนเด็กนักเรียนยากจนและยากจนพิเศษ .....	33
ภาพที่ 17ปีการศึกษาเฉลี่ยของประชากรอายุ 15 ปีขึ้นไป.....	36
ภาพที่ 18จำนวนผู้เสียหายจากการค้ามนุษย์.....	38
ภาพที่ 19 จำนวนผู้บาดเจ็บจากอุบัติเหตุทางถนน .....	38
ภาพที่ 20 จำนวนผู้เสียชีวิตและทุพพลภาพจากอุบัติเหตุทางถนน .....	39
ภาพที่ 21 จำนวนบ้านพอเพียงชนบท.....	40
ภาพที่ 22 ครัวเรือนได้รับการสนับสนุนโครงการบ้านมั่นคง.....	40
ภาพที่ 23จำนวนเด็กและเยาวชนจำแนกกลุ่มอายุ.....	41
ภาพที่ 24อัตราเด็กแรกเกิด.....	42
ภาพที่ 25 ร้อยละของเด็กที่สูงดีสมส่วน .....	42
ภาพที่ 26อัตราส่วนพึงพิงวัยเด็ก .....	43
ภาพที่ 27จำนวนเด็กในบ้านพักเด็กและครอบครัวจังหวัด .....	44
ภาพที่ 28จำนวนเด็กและครอบครัวอุปถัมภ์.....	44
ภาพที่ 29จำนวนเด็กและเยาวชนอายุต่ำกว่า 15 ปี ที่ตั้งครุฑ.....	46

## สารบัญภาพ (ต่อ)

ภาพที่ 30 อัตราการเกิดมีชีพในเด็กและเยาวชน .....	46
ภาพที่ 31 ร้อยละการตั้งครรภ์ซ้ำในสตรีที่อายุต่ำกว่า 20 ปี .....	47
ภาพที่ 32 จำนวนคดีเด็กและเยาวชนที่ถูกดำเนินคดีโดยสถานพินิจฯ .....	48
ภาพที่ 33 จำนวนคดีสอดส่องเด็กและเยาวชน .....	49
ภาพที่ 34 จำนวนเด็กและครอบครัวที่ได้รับเงินสงเคราะห์เด็กในครอบครัวยากจน .....	50
ภาพที่ 35 สัดส่วนประชากรเพศหญิงจำแนกกลุ่มอายุ .....	51
ภาพที่ 36 ครอบครัวที่จดทะเบียนสมรส หย่าร้าง และอัตราการหย่าร้าง .....	52
ภาพที่ 37 ร้อยละของครอบครัวเข้มแข็งในภาพรวม .....	53
ภาพที่ 38 ค่าเฉลี่ยดัชนีความเข้มแข็งด้านต่างๆ .....	54
ภาพที่ 39 ช่วงอายุผู้ถูกระทำความรุนแรงในครอบครัว .....	55
ภาพที่ 40 จำนวนลูกจ้างที่ถูกเลิกจ้าง.....	57
ภาพที่ 41 สัดส่วนของลูกจ้างสตรีที่ถูกเลิกจ้าง .....	58
ภาพที่ 42 จำนวนแรงงานในระบบ .....	58
ภาพที่ 43 อัตราแรงงานในระบบหญิงต่อชาย .....	59
ภาพที่ 44 จำนวนผู้สูงอายุ.....	60
ภาพที่ 45 สัดส่วนผู้สูงอายุติดสังคม ติดบ้าน ติดเตียง.....	61
ภาพที่ 46 ผู้สูงอายุที่กักขังประกอบอาชีพจากกองทุนผู้สูงอายุ.....	62
ภาพที่ 47 ผู้สูงอายุที่ได้รับการสงเคราะห์ในการจัดการงานศพผู้สูงอายุตามประเพณี .....	63
ภาพที่ 48 การปรับสภาพที่อยู่อาศัยผู้สูงอายุ.....	64
ภาพที่ 49 ผู้สูงอายุที่ได้รับเงินเบี้ยยังชีพผู้สูงอายุ .....	65
ภาพที่ 50 จำนวนคนพิการที่ได้รับการจดทะเบียน .....	66
ภาพที่ 51 สัดส่วนคนพิการที่ได้รับการจดทะเบียน .....	66
ภาพที่ 52 สัดส่วนการรับคนพิการเข้าทำงาน.....	69
ภาพที่ 53 การบริการกู้ยืมเงินกองทุนส่งเสริมและพัฒนาคุณภาพชีวิตคนพิการ .....	70
ภาพที่ 54 จำนวนผู้รับเงินเบี้ยความพิการ .....	71
ภาพที่ 55 จำนวนผู้รับเงินเบี้ยความพิการ .....	72
ภาพที่ 56 อาสาสมัครพัฒนาสังคมและความมั่นคงของมนุษย์ต่อครัวเรือน.....	73
ภาพที่ 57 องค์การสาธารณประโยชน์ .....	75
ภาพที่ 58 องค์การสวัสดิการชุมชน .....	75

## 1.1 หลักการและเหตุผล

ตามพระราชกฤษฎีกาว่าด้วยหลักเกณฑ์และวิธีการบริหารกิจการบ้านเมืองที่ดี พ.ศ. 2546 มีสาระสำคัญเกี่ยวข้องกับการบูรณาการ โดยกำหนดว่า “ในกรณีที่ภารกิจใดมีความเกี่ยวข้องกับหลายส่วนราชการหรือเป็นภารกิจที่ใกล้เคียงหรือต่อเนื่องกัน ให้ส่วนราชการที่เกี่ยวข้องนั้นกำหนดแนวทางปฏิบัติราชการ เพื่อให้เกิดการบริหารราชการแบบบูรณาการร่วมกัน โดยมุ่งให้เกิดผลสัมฤทธิ์ต่อภารกิจของรัฐ” (มาตรา 10 วรรค 1) ในทางปฏิบัติแม้ว่าจะมีความพยายามในการบริหารแบบบูรณาการในภารกิจที่มีความสำคัญหลายเรื่อง แต่ยังคงเกิดปัญหาความซ้ำซ้อนในการปฏิบัติในหลายๆ ภารกิจ เป็นผลให้เป็นการสิ้นเปลืองทรัพยากรเป็นอย่างมาก การปฏิรูปงบประมาณประเทศจาก “ระบบางบประมาณเชิงยุทธศาสตร์” สู่ “ระบบงบประมาณเชิงพื้นที่”(Arae-Based Budgeting: ABB) ซึ่งเป็นแนวคิดของการทำงานงบประมาณแบบมีส่วนร่วม (Participatory Budgeting) โดยมีการฟังเสียงประชาชนในพื้นที่ มีกระบวนการทำแผนพัฒนาจากล่างขึ้นบนตั้งแต่แผนชุมชนจนถึงแผนจังหวัด และให้หน่วยงานทั้งภูมิภาคและท้องถิ่นร่วมกันกลั่นกรอง ทำให้งบประมาณสามารถใช้ให้ตรงกับปัญหาความต้องการของคนในพื้นที่ได้อย่างมีประสิทธิภาพมากขึ้น ซึ่งเป็นทั้งกระบวนการเพิ่มประสิทธิภาพประสิทธิผลการใช้งบประมาณแผ่นดิน การมีส่วนร่วมของประชาชนในการบริหารจัดการตนเอง การสร้างความโปร่งใสและธรรมาภิบาล การควบคุมพฤติกรรมนักรบการเมืองโดยประชาชนในพื้นที่และการบูรณาการการทำงานของหน่วย Function และหน่วย Area ที่อยู่ในพื้นที่ร่วมกัน ซึ่งตามแผนปฏิรูปกำหนดให้เริ่มตั้งแต่ปีงบประมาณ 2548

สำนักงานพัฒนาสังคมและความมั่นคงของมนุษย์จังหวัดเพชรบุรีมีหน้าที่และอำนาจในการจัดทำรายงานสถานการณ์ทางสังคม พร้อมทั้งนโยบายและยุทธศาสตร์ในการพัฒนาสังคมและความมั่นคงของมนุษย์ระดับจังหวัด ในฐานะหน่วยงานที่สำคัญในการขับเคลื่อนงานด้านสังคม พิทักษ์และคุ้มครองสิทธิแก่กลุ่มเปราะบาง เช่น เด็ก เยาวชน สตรี คนพิการ ผู้สูงอายุ และผู้ด้อยโอกาส เป็นต้น เพื่อให้ประชาชนได้รับบริการด้านสังคมจากหน่วยงานรัฐ และภาคเอกชน ให้สามารถดำรงชีวิตในสังคมได้อย่างมีศักดิ์ศรีรวมทั้งผลักดันให้เกิดการป้องกันและแก้ไขปัญหาสังคมและพัฒนาคุณภาพชีวิตของประชาชน เพื่อมุ่งสู่สังคมคุณภาพบนพื้นฐานความรับผิดชอบร่วมกันสำนักงานพัฒนาสังคมและความมั่นคงของมนุษย์จังหวัดเพชรบุรี

จึงได้จัดทำรายงานสถานการณ์ทางสังคมจังหวัด ประจำปี 2567 ขึ้น โดยการรวบรวมข้อมูลในห้วงปี 2563 ถึง 2566 เพื่อวิเคราะห์สังเคราะห์ข้อมูลด้านสังคมในจังหวัดประกอบด้วยสถิติการให้บริการที่เป็นปัจจุบัน ท้นต่อสถานการณ์ ครอบคลุมทั้งข้อมูลเชิงกลุ่มเปราะบาง ข้อมูลเชิงประเด็น ข้อมูลจากระบบสารสนเทศของกระทรวงการพัฒนาสังคมและความมั่นคงของมนุษย์ข้อมูลด้านสังคมจากหน่วยงานแวดล้อม หน่วยงาน ข้อมูลที่บ่งชี้ถึงสถานการณ์ทางสังคมตัวชี้วัดที่เป็นสากล รวมทั้งสถานการณ์ทางสังคมอื่นๆ ที่เกี่ยวข้อง และข้อเสนอแนะในการป้องกัน แก้ไขปัญหาทั้งในเชิงนโยบายและปฏิบัติอย่างมีประสิทธิภาพและประสิทธิผล

## 1.2 วัตถุประสงค์

- 1) เพื่อรวบรวม วิเคราะห์ และจัดทำรายงานสถานการณ์ทางสังคมที่เกิดขึ้นในเขตพื้นที่รับผิดชอบของจังหวัด
- 2) เพื่อคาดการณ์แนวโน้มสถานการณ์ทางสังคมและผลกระทบในเขตพื้นที่รับผิดชอบของจังหวัด
- 3) เพื่อนำประเด็นในพื้นที่และประเด็นเร่งด่วน Hot Issues แจ้งเตือนไปยังกลไกในเขตพื้นที่ นำไปสู่การเฝ้าระวังภัยทางสังคมในเขตพื้นที่รับผิดชอบของจังหวัด
- 4) เพื่อเสนอแนะแนวทางในการแก้ไขปัญหาทางสังคมในพื้นที่รับผิดชอบของจังหวัด

## 1.3 วิธีการดำเนินงาน

- 1) ร่วมกำหนดรายการข้อมูลในการจัดทำรายงานสถานการณ์ทางสังคม กับกองมาตรฐานการพัฒนาสังคมและความมั่นคงของมนุษย์ และสำนักงานส่งเสริมและสนับสนุนงานวิชาการ 1 – 11 ด้วยวิธีการสำรวจผ่านระบบ Google Forms
- 2) มีการประชุมเชิงปฏิบัติการจัดทำกรอบแนวทางและวางแผนจัดทำรายงานสถานการณ์ทางสังคม ประจำปี 2567 หน่วยงานในสังกัดสำนักงานปลัดกระทรวง พม. หน่วยงานระดับกรม/เทียบเท่าภายใต้กระทรวง พม. สสว. 1 – 11 และหน่วยงานภายนอกที่เกี่ยวข้อง เพื่อให้หน่วยงานผู้ทำการสำรวจ/จัดเก็บข้อมูลพิจารณารายการข้อมูลประกอบการจัดทำรายงานสถานการณ์ทางสังคม คำนิยามหรือคำอธิบาย และประเด็นเชิงลึกด้านการจัดเก็บ
- 3) รวบรวมข้อมูลสถิติทั้งในรูปแบบ Open data และข้อมูลที่ต้องทำหนังสือขอข้อมูล เพื่อรวบรวมข้อมูลครบถ้วนตามรายการข้อมูลฯ ที่กำหนด
- 4) มีการประชุมเชิงปฏิบัติการขับเคลื่อนการวิเคราะห์และจัดทำรายงานสถานการณ์ทางสังคม ประจำปี 2567 เพื่อให้คณะกรรมการวิเคราะห์และรายงานสถานการณ์ทางสังคมพิจารณารูปแบบการนำเสนอรายงานฯ พร้อมทั้งรับฟังความคิดเห็นของหน่วยงานที่เกี่ยวข้อง เพื่อปรับปรุงรายงานสถานการณ์ทางสังคม ให้มีความน่าเชื่อถือ
- 5) มีการประชุมเชิงปฏิบัติการการจัดทำรายงานสถานการณ์ทางสังคม ประจำปี 2567 เพื่อชี้แจงแนวทางการจัดทำรายงานฯ ประจำปี 2567 พร้อมมีหนังสือแจ้งเวียนเพื่อนำส่งข้อมูลเพื่อดำเนินการจัดทำรายงานสถานการณ์ทางสังคม 2567 ระดับจังหวัด
- 6) สำนักงานพัฒนาสังคมและความมั่นคงของมนุษย์จังหวัด ดำเนินการจัดทำรายงานสถานการณ์ทางสังคมจังหวัด
- 7) นำเสนอรายงานฯ ให้สำนักงานส่งเสริมและสนับสนุนงานวิชาการ 1 – 11 เพื่อนำข้อมูลไปจัดทำรายงานสถานการณ์ทางสังคมระดับกลุ่มจังหวัดและขับเคลื่อนโครงการระดับจังหวัด กลุ่มจังหวัด รวมถึงนำเสนอรายงานฯ ให้กองมาตรฐานการพัฒนาสังคมและความมั่นคงของมนุษย์ เพื่อนำข้อมูลไปประมวลผลภาพรวมรายงานสถานการณ์ทางสังคมระดับประเทศ

- 8) นำเสนอรายงานสถานการณ์ทางสังคม เพื่อผู้ว่าราชการจังหวัด/คณะกรรมการจังหวัด เช่นคณะกรรมการบริหารงานจังหวัดแบบบูรณาการ (ก.บ.จ.) หรือกองทุนส่งเสริมการจัดสวัสดิการสังคม (กสจ.) รับรองหรือรับทราบ
- 9) เผยแพร่และประชาสัมพันธ์ต่อส่วนราชการระดับจังหวัด อปท. และ เครือข่าย เพื่อนำไปใช้ประกอบการจัดทำรายงานฯ/แผนงาน/โครงการ/กิจกรรม ให้สอดคล้องกับบริบทพื้นที่ พร้อมทั้งเผยแพร่ผ่านช่องทางต่างๆ ให้ประชาชนได้สามารถศึกษาข้อมูลได้

#### 1.4 ผลที่คาดว่าจะได้รับ

- 1) มีข้อมูลสถานการณ์ทางสังคมระดับพื้นที่ที่ครอบคลุมทุกกลุ่มเป้าหมาย สามารถใช้ประโยชน์ในการป้องกันและแก้ไขปัญหาสังคม
- 2) หน่วยงานระดับท้องถิ่นและระดับจังหวัดสามารถนำข้อมูลในพื้นที่ไปใช้ในการกำหนดนโยบาย แผนงานโครงการในการคุ้มครองป้องกันและแก้ไขปัญหาทางสังคมในระดับพื้นที่และหน่วยงานระดับกระทรวงสามารถนำข้อมูลในภาพรวมไปใช้ประโยชน์วิเคราะห์สถานการณ์ปัญหาทางสังคมที่สำคัญ และกำหนดนโยบายแผนงานในการป้องกันและแก้ไขปัญหาสังคมภาพรวมต่อไป

## 2.1 ประเด็นด้านพื้นที่และประชากร

### 2.1.1 ที่ตั้งและอาณาเขต

พื้นที่ด้านตะวันตก เป็นป่าไม้และภูเขาสลับซับซ้อน มีเทือกเขาตะนาวศรีเป็นเส้นกั้นอาณาเขตระหว่างไทยกับพม่า เฉพาะในเขตจังหวัดเพชรบุรี จังหวัดเพชรบุรีมีพื้นที่ 6,225.14 ตารางกิโลเมตร มีจำนวนประชากร 483,668 คน ความหนาแน่นของประชากร 77.70 ตารางกิโลเมตรต่อคน มีจำนวนครัวเรือน 187,149 ครัวเรือน มีประชากรอาศัยหนาแน่นทางตะวันออกของพื้นที่

ตารางที่ 1 พื้นที่ จำนวนประชากร และความหนาแน่นของประชากร

จังหวัด	พื้นที่ (ตร.กม.)	จำนวนประชากร	ความหนาแน่นของประชากร*	จำนวนครัวเรือน**
เพชรบุรี	6,225.14	483,668	77.70	187,149

ที่มา : สำนักบริหารการทะเบียน กรมการปกครอง (2566)

\*ความหนาแน่นของประชากร(ตร.กม./คน)

\*\*ข้อมูลของกรมการพัฒนาชุมชน (2566)

### 2.1.2 ลักษณะภูมิประเทศ และภูมิอากาศ

#### (1) ลักษณะภูมิประเทศ

ลักษณะภูมิประเทศจังหวัดเพชรบุรี แบ่งเป็น 3 เขต คือ

ก. เขตภูเขาและที่ราบสูง อยู่ทางด้านตะวันตกของจังหวัด ติดกับพม่าในบริเวณอำเภอแก่งกระจานและอำเภอหนองหญ้าปล้อง มีภูเขาสูงและเป็นบริเวณที่สูงชันของจังหวัด มีลักษณะเป็นเทือกเขาทอดยาวจากเหนือมาใต้ พื้นที่ถัดจากบริเวณนี้จะค่อย ๆ ลาดต่ำลงมาทางด้านตะวันออก บริเวณนี้เป็นต้นกำเนิดแม่น้ำเพชรบุรีและแม่น้ำปราณบุรี

ข. เขตที่ราบลุ่มแม่น้ำ บริเวณตอนกลางของจังหวัด ซึ่งอุดมสมบูรณ์ที่สุด มีแม่น้ำเพชรบุรี ซึ่งเป็นแม่น้ำสายสำคัญไหลผ่าน และมีเขื่อนแก่งกระจานและเขื่อนเพชรบุรี ซึ่งเป็นแหล่งน้ำระบบชลประทาน บริเวณนี้เป็นเขตเกษตรกรรมที่สำคัญของจังหวัด เขตนี้คือ บริเวณบางส่วนของอำเภอเมืองเพชรบุรี อำเภอท่ายาง อำเภอชะอำ อำเภอบ้านลาด อำเภอบ้านแหลม และอำเภอเขาย้อย

ค. เขตที่ราบฝั่งทะเล อยู่ทางด้านตะวันออกของจังหวัด ติดกับชายฝั่งทะเลด้านอ่าวไทย บริเวณนี้นับเป็นแหล่งเศรษฐกิจที่สำคัญยิ่งของจังหวัด ในด้านการประมง การท่องเที่ยว เขตนี้ได้แก่ บางส่วนของอำเภอเมืองเพชรบุรี บ้านแหลม ท่ายาง และชะอำ ลักษณะพื้นที่ชายฝั่งเพชรบุรีเหนือแหลมหลวงไปทางทิศเหนือ เป็นพื้นที่ชายฝั่งหาดโคลน มีระบบนิเวศป่าชายเลน ด้านทิศใต้ของแหลมหลวงลงไปตามทิศใต้เป็นหาดทราย แหลมหลวงซึ่งอยู่ในพื้นที่ตำบลแหลมผักเบี้ย จึงเป็นแหลมที่แบ่งระบบนิเวศป่าชายเลน ออกจากระบบนิเวศหาดทราย เหนือแหลมหลวงขึ้นไปด้านทิศเหนือมีลักษณะเป็นหาดโคลน เพราะอยู่ใกล้พื้นที่



ชุมชนน้ำของแม่น้ำสายใหญ่ ได้แก่ แม่น้ำเพชรบุรี แม่น้ำบางตะบูน แม่น้ำแม่กลอง แม่น้ำท่าจีน และแม่น้ำบางปะกง เมื่อฤดูน้ำหลาก น้ำจากแม่น้ำได้พัดพาตะกอนลงสู่ทะเลเป็นจำนวนมาก จึงส่งผลให้พื้นที่ของชายฝั่งแถบนี้มีตะกอนในน้ำสูง ส่งผลให้ชายฝั่งมีโคลนจำนวนมาก ซึ่งเหมาะแก่ระบบนิเวศป่าชายเลน เป็นแหล่งอนุบาลสัตว์ทะเล บริเวณอ่าวไทย ในเขตอำเภอบ้านแหลมถือว่าเป็นอ่าวที่พบหอยหลากหลายชนิด

## (2) ลักษณะภูมิอากาศ

จังหวัดเพชรบุรี อยู่ติดอ่าวไทยจึงได้รับอิทธิพลของลมมรสุมตะวันออกเฉียงใต้ในฤดูฝน ซึ่งมีผลทำให้ฝนตกชุก และอิทธิพลจากลมมรสุมตะวันออกเฉียงเหนือในช่วงฤดูหนาว จึงทำให้มีอากาศหนาวเย็น ในช่วงเวลาดังกล่าว สามารถแบ่งฤดูกาลออกเป็น 3 ฤดู

- **ฤดูร้อน** เริ่มตั้งแต่เดือนมีนาคม - เมษายน อุณหภูมิเฉลี่ยสูงสุด 32.13 องศาเซลเซียส
- **ฤดูฝน** เริ่มตั้งแต่เดือนพฤษภาคม - พฤศจิกายน ปริมาณน้ำฝนเฉลี่ยปีละ 959.5 มิลลิเมตร
- **ฤดูหนาว** เริ่มตั้งแต่เดือนธันวาคม - กุมภาพันธ์ อุณหภูมิเฉลี่ยต่ำสุด 24.16 องศาเซลเซียส

## อุณหภูมิ

เนื่องจากจังหวัดเพชรบุรี อยู่ทางตอนบนของภาคใต้ฝั่งตะวันออก ลักษณะอากาศจึงคล้ายคลึงกับภาคกลาง แต่เนื่องจากอยู่ใกล้ทะเลจึงได้รับไอน้ำและความชุ่มชื้นจากทะเลในฤดูมรสุมตะวันออกเฉียงเหนือที่พัดผ่านอ่าวไทย ทำให้มีหนาวมากในฤดูหนาว และไม่ร้อนมากในฤดูร้อน อุณหภูมิเฉลี่ยตลอดปีประมาณ 27.7 องศาเซลเซียส อุณหภูมิสูงสุดเฉลี่ย 31.8 องศาเซลเซียส อุณหภูมิต่ำสุดเฉลี่ย 23.8 องศาเซลเซียส เคยตรวจอุณหภูมิสูงที่สุดได้

## ความชื้นสัมพัทธ์

เนื่องจากเป็นจังหวัดที่ได้รับอิทธิพลจากทะเล จึงมีความชื้นสูงเกือบตลอดปี ในช่วงฤดูหนาวซึ่งเป็นระยะ ที่ลมมรสุมตะวันออกเฉียงเหนือพัดปกคลุมประเทศไทย อากาศโดยทั่วไปจะแห้งแล้งและหนาวเย็น ความชื้นสัมพัทธ์ค่อนข้างสูงในตอนรุ่งเช้า แต่จะลดลงอย่างรวดเร็วและมีค่าต่ำในตอนบ่ายถึงเย็น เมื่อเปลี่ยนเข้าสู่ฤดูร้อน มีอากาศร้อนอบอ้าวขึ้น แต่ได้รับกระแสลมจากทะเล จึงทำให้อากาศมีความชุ่มชื้น ความชื้นสัมพัทธ์จะสูงกว่าในฤดูหนาว ส่วนในฤดูฝนเป็นช่วงที่มีความชื้นสัมพัทธ์สูงที่สุด เนื่องจากเป็นระยะที่ลมมรสุมตะวันตกเฉียงใต้พัด ปกคลุมประเทศไทย มรสุมนี้เป็นลมที่พัดจากทะเลพัดพาไอน้ำและความชุ่มชื้นมาสู่จังหวัด ทำให้ความชื้นสัมพัทธ์สูงตลอดฤดูฝน ความชื้นสัมพัทธ์เฉลี่ยตลอดปี 77 % ความชื้นสัมพัทธ์สูงสุดเฉลี่ย 87 % ความชื้นสัมพัทธ์ต่ำสุดเฉลี่ย 64 % เคยตรวจความชื้นสัมพัทธ์ ต่ำที่สุดได้ 30 %

## ฝน

จังหวัดเพชรบุรี เป็นจังหวัดที่มีฝนอยู่ในเกณฑ์แล้งจัดเพราะภูมิประเทศอยู่ในสภาพอัปฝน ในฤดูมรสุมตะวันออกเฉียงเหนือ จังหวัดต่าง ๆ ทางภาคใต้ตะวันออก ซึ่งอยู่ตอนล่างจะมีฝนชุก แต่จังหวัดเพชรบุรีมีฝนตกน้อยเพราะมรสุมตะวันออกเฉียงเหนือผ่านบริเวณแคบ และถูกทิวเขาด้านตะวันออกปิดกั้น ทำให้มรสุมนี้กำลังอ่อน มีปริมาณฝนที่ตกในช่วงมรสุมนี้ จึงมีปริมาณน้อย ส่วนในฤดูมรสุมตะวันตกเฉียงใต้ฝนก็ยังมีปริมาณน้อยเพราะบริเวณด้านตะวันตกของจังหวัดมีแนวเทือกเขาตะนาวศรี เป็นพิสัยยาวกั้นกระแสลมและความชุ่มชื้น

จากลมมรสุมนี้ ปริมาณที่มีฝนตกมากที่สุด ในช่วงนี้จึงมีน้อย ฝนเฉลี่ยตลอดปีประมาณ 853.3 มิลลิเมตร ฝนตกเฉลี่ย 104 วัน เดือนที่มีฝนตกมากที่สุดคือ เดือนตุลาคมฝนเฉลี่ยประมาณ 174.0 มิลลิเมตร และมีฝนตก 15 วัน ฝนสูงสุดใน 24 ชั่วโมง เคยตรวจได้ 188.0 มิลลิเมตร เมื่อวันที่ 7 พฤศจิกายน 2524

#### จำนวนเมฆ

ตลอดทั้งปีจะมีจำนวนเมฆเฉลี่ยประมาณ 5 ส่วนของจำนวนเมฆ 8 ส่วนในท้องฟ้า โดยในฤดูร้อนจะมีเมฆเฉลี่ย 3 ส่วน ฤดูฝนเฉลี่ย 7 ส่วน และฤดูหนาวจะมีเมฆเฉลี่ยประมาณ 3 ส่วน

#### หมอก ฟ้าห้ว และทัศนวิสัย

จังหวัดเพชรบุรี มีโอกาสเกิดหมอกได้น้อยมากส่วนฟ้าห้วเกิดมากระหว่างเดือนธันวาคมถึงเมษายน ประมาณ 28 – 30 วัน วันที่เกิดฟ้าห้วจะเห็นได้ไกลประมาณ 7 กิโลเมตร ทัศนวิสัยเฉลี่ยตลอดปีเวลา 07.00 น. จะเห็นได้ไกลประมาณ 11 กิโลเมตร และทัศนวิสัยเฉลี่ยตลอดวันประมาณ 12 กิโลเมตร

#### ลม

การพัดเวียนของลมในจังหวัดเพชรบุรีชัดเจนระหว่างเดือนตุลาคมถึงธันวาคมจะเป็นลมทิศตะวันออกเฉียงเหนือ กำลังลมเฉลี่ย 3 – 4 กม./ชม. เดือนมกราคมถึงเดือนพฤษภาคมจะเป็นทิศตะวันออกเฉียงใต้ กำลังลมเฉลี่ย 6 – 11 กม./ชม. เดือนมิถุนายนถึงสิงหาคมจะเป็นลมทิศใต้ กำลังลมเฉลี่ย 12 – 13 กม./ชม. และเดือนกันยายนจะเป็นลมทิศตะวันออกเฉียงใต้ กำลังลมเฉลี่ย 13 กม./ชม. กำลังลมสูงที่สุดที่เคยตรวจได้ในฤดูต่าง ๆ มีดังนี้ ฤดูร้อนเคยตรวจลมสูงที่สุดได้ 83 กม./ชม. เป็นลมทิศตะวันออกเฉียงเหนือและทิศใต้ก่อนไปทางตะวันออกเฉียงใต้น้อยในเดือนพฤษภาคม ฤดูฝนเคยตรวจลมสูงที่สุดได้ 74 กม./ชม. เป็นลมทิศตะวันออกเฉียงใต้น้อยในเดือนตุลาคม ส่วนในฤดูฝนเคยตรวจลมสูงที่สุดได้ 56 กม./ชม. เป็นลมทิศตะวันออกเฉียงเหนือในเดือนพฤศจิกายน

### 2.1.3 พื้นที่การปกครอง

จังหวัดเพชรบุรีมี 8 อำเภอ 93 ตำบล 698 หมู่บ้าน มีหน่วยราชการที่อยู่ในความควบคุมดูแลของผู้ว่าราชการจังหวัด คือ ส่วนราชการต่าง ๆ ในระดับจังหวัด และอำเภอ ส่วนราชการในระดับจังหวัดเป็นหน่วยงาน 2 ลักษณะ คือ หน่วยราชการบริหารส่วนภูมิภาคประจำจังหวัด และหน่วยราชการบริหารส่วนกลางในจังหวัด (ขึ้นตรงต่อส่วนกลาง) หน่วยงานระดับอำเภอสังกัดกระทรวงมหาดไทย ได้แก่

- |                       |                    |
|-----------------------|--------------------|
| 1. อำเภอเมืองเพชรบุรี | 5. อำเภอท่ายาง     |
| 2. อำเภอเขาย้อย       | 6. อำเภอบ้านลาด    |
| 3. อำเภอหนองหญ้าปล้อง | 7. อำเภอบ้านแหลม   |
| 4. อำเภอชะอำ          | 8. อำเภอแก่งกระจาน |

การปกครองส่วนท้องถิ่น ประกอบด้วย องค์การบริหารส่วนจังหวัดเพชรบุรี, เทศบาลเมือง 2 แห่ง, เทศบาลตำบล 13 แห่ง และองค์การบริหารส่วนตำบล 69 แห่ง มีรายละเอียด ดังนี้

- อำเภอเมืองเพชรบุรี :: องค์การบริหารส่วนตำบลบางจาน องค์การบริหารส่วนตำบลนาพันสาม องค์การบริหารส่วนตำบลธงชัย องค์การบริหารส่วนตำบลบ้านกุ่ม องค์การบริหารส่วนตำบลหนองโสน องค์การบริหารส่วนตำบลไร่ส้ม องค์การบริหารส่วนตำบลบางจาก องค์การบริหารส่วนตำบลบ้านหม้อ องค์การบริหารส่วนตำบลต้นมะม่วง องค์การบริหารส่วนตำบลช่องสะแก องค์การบริหารส่วนตำบลนาุ้ง องค์การบริหารส่วนตำบลสามะโรง องค์การบริหารส่วนตำบลโพพระ องค์การบริหารส่วนตำบลต้นมะพร้าว องค์การบริหารส่วนตำบลโพไร่หวาน องค์การบริหารส่วนตำบลดอนยาง และ องค์การบริหารส่วนตำบลหนองพลับ
- อำเภอเขาย้อย :: องค์การบริหารส่วนตำบลเขาย้อย องค์การบริหารส่วนตำบลหนองปลาไหล องค์การบริหารส่วนตำบลหนองปรัง องค์การบริหารส่วนตำบลหนองชุมพล องค์การบริหารส่วนตำบลห้วยโรง องค์การบริหารส่วนตำบลห้วยท่าช้าง และ องค์การบริหารส่วนตำบลหนองชุมพลเหนือ
- อำเภอหนองหญ้าปล้อง :: องค์การบริหารส่วนตำบลหนองหญ้าปล้อง องค์การบริหารส่วนตำบลยางน้ำกลัดใต้ และ องค์การบริหารส่วนตำบลท่าตะคร้อ
- อำเภอชะอำ :: องค์การบริหารส่วนตำบลหนองศาลา องค์การบริหารส่วนตำบลห้วยทรายเหนือ องค์การบริหารส่วนตำบลไร่ใหม่พัฒนา และ องค์การบริหารส่วนตำบลสามพระยา
- อำเภอท่ายาง :: องค์การบริหารส่วนตำบลท่าคอย องค์การบริหารส่วนตำบลยางหย่อง องค์การบริหารส่วนตำบลหนองจอก องค์การบริหารส่วนตำบลมาบปลาเค้า องค์การบริหารส่วนตำบลวังไคร้ องค์การบริหารส่วนตำบลกลัดหลวง องค์การบริหารส่วนตำบลปึกเตียน องค์การบริหารส่วนตำบลเขากระปุก และ องค์การบริหารส่วนตำบลบ้านในดง
- อำเภอบ้านลาด :: องค์การบริหารส่วนตำบลบ้านหาด องค์การบริหารส่วนตำบลบ้านทาน องค์การบริหารส่วนตำบลตำหรุ องค์การบริหารส่วนตำบลสมอพลีอ องค์การบริหารส่วนตำบลไร่มะขาม องค์การบริหารส่วนตำบลท่าเสน องค์การบริหารส่วนตำบลหนองกระเจ็ด องค์การบริหารส่วนตำบลหนองกะปูลี องค์การบริหารส่วนตำบลไร่โคก องค์การบริหารส่วนตำบลโรงเข้ องค์การบริหารส่วนตำบลไร่สะท้อน องค์การบริหารส่วนตำบลท่าช้าง องค์การบริหารส่วนตำบลถ้ำรงค์ และ องค์การบริหารส่วนตำบลห้วยลึก
- อำเภอบ้านแหลม :: องค์การบริหารส่วนตำบลบ้านแหลม องค์การบริหารส่วนตำบลบางขุนไทร องค์การบริหารส่วนตำบลปากทะเล องค์การบริหารส่วนตำบลบางแก้ว องค์การบริหารส่วนตำบลแหลมผักเบี้ย องค์การบริหารส่วนตำบลบางตะบูน องค์การบริหารส่วนตำบลบางครก องค์การบริหารส่วนตำบลท่าแร่ และ องค์การบริหารส่วนตำบลท่าแร่ออก
- อำเภอแก่งกระจาน :: องค์การบริหารส่วนตำบลแก่งกระจาน องค์การบริหารส่วนตำบลสองพี่น้อง องค์การบริหารส่วนตำบลวังจันทร์ องค์การบริหารส่วนตำบลป่าเต็ง องค์การบริหารส่วนตำบลพุนสุวรรค์ และองค์การบริหารส่วนตำบลห้วยแม่เพรียง รายละเอียดดังตารางที่ 2

ตารางที่ 2 พื้นที่การปกครองจำแนกตามประเภทขององค์กรปกครองส่วนท้องถิ่น

ประเภทขององค์กรปกครองส่วนท้องถิ่น	จำนวน (แห่ง)
องค์การบริหารส่วนจังหวัด	1
เทศบาลนคร	-
เทศบาลเมือง	2
เทศบาลตำบล	13
องค์การบริหารส่วนตำบล	69
<b>รวมทั้งหมด</b>	<b>85</b>

ที่มา : กรมส่งเสริมการปกครองส่วนท้องถิ่น (2566)

### 2.1.4 โครงสร้างประชากร

จากภาพที่ 1 แสดงจำนวนประชากร ปี 2566 สัดส่วนของประชากรในเขตพื้นที่จังหวัดเพชรบุรี ปี 2566 แยกตามกลุ่มอายุ กลุ่มอายุ 0 - 17 ปี มีจำนวนรวมทั้งหมด 85,878 คน จำแนกเป็นเพศชาย จำนวน 44,282 คน เพศหญิง จำนวน 41,596 คน กลุ่มอายุ 18 - 25 ปี มีจำนวนรวมทั้งหมด 45,443 คน จำแนกเป็นเพศชาย จำนวน 22,807 คน เพศหญิง จำนวน 22,636 คน กลุ่มอายุ 26 - 59 ปี มีจำนวนรวมทั้งหมด 241,882 คน จำแนกเป็นเพศชาย จำนวน 117,739 คน เพศหญิง จำนวน 124,143 คน กลุ่มอายุ 60 ปีขึ้นไป มีจำนวนรวมทั้งหมด 104,763 คน จำแนกเป็นเพศชาย จำนวน 44,580 คน เพศหญิง จำนวน 60,183 คน และกลุ่มอื่นๆ มีจำนวนทั้งหมด 5,702 คน จำแนกเป็นเพศชาย จำนวน 3,464 คน เพศหญิง จำนวน 2,238 คน

จำนวนประชากร (หน่วย : คน)

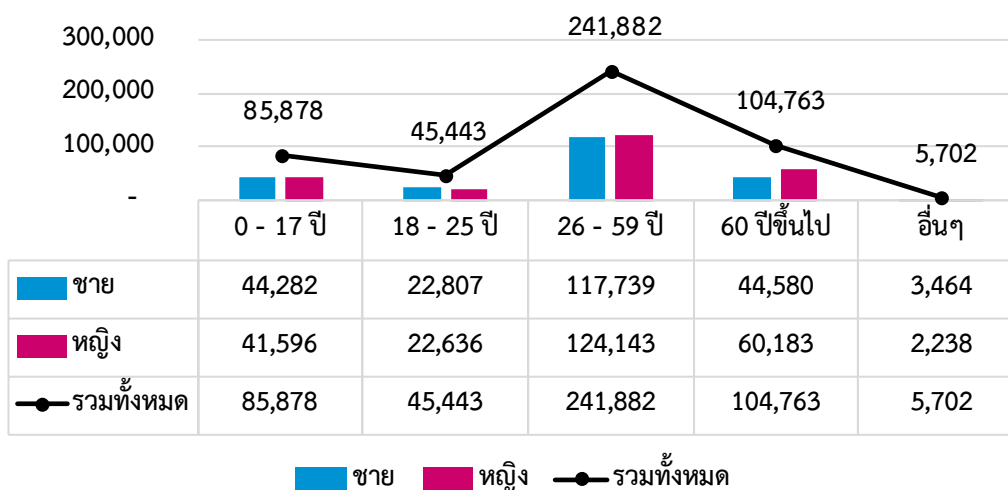

ภาพที่ 1 จำนวนประชากร ปี 2566

ที่มา : สำนักบริหารการทะเบียน กรมการปกครอง (2566)

\*อื่นๆ (รวมจันทร์คดี/ทะเบียนบ้านกลาง/มิใช่สัญชาติไทย/อยู่ระหว่างย้าย)

จากภาพที่ 2 แสดงสัดส่วนประชากร ปี 2566 โดยสัดส่วนประชากร มากที่สุด คือ กลุ่มอายุ 26-59 ปี คิดเป็นร้อยละ 50.01 รองลงมาคือกลุ่มอายุ 60 ปีขึ้นไป กลุ่มอายุ 0 - 17 ปี กลุ่มอายุ 18 - 25 ปี และกลุ่มอื่นๆ คิดเป็นร้อยละ 21.66 17.76 9.40 และ 1.18 ตามลำดับ

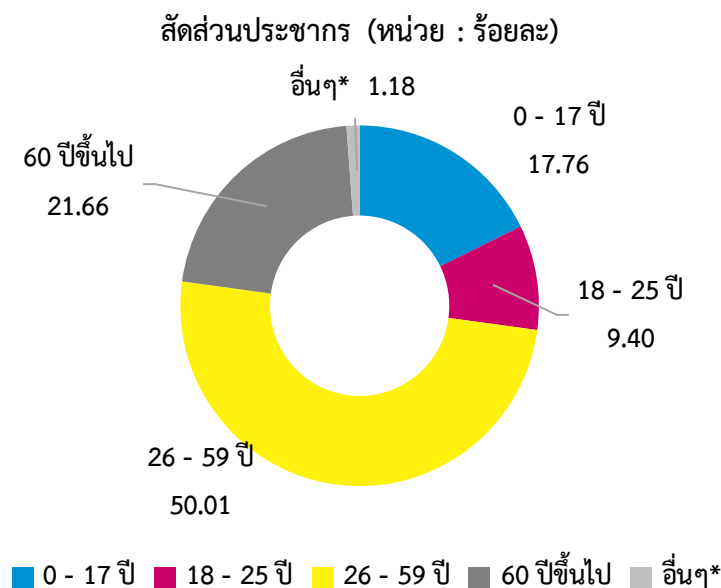

ภาพที่ 2 สัดส่วนประชากร ปี 2566

ที่มา : สำนักบริหารการทะเบียน กรมการปกครอง (2566)

\*อื่นๆ (รวมजनทรคต/ทะเบียนบ้านกลาง/มิใช่สัญชาติไทย/อยู่ระหว่างย้าย)

## 2.2 ประเด็นด้านสุขภาพ

### 2.2.1 หน่วยบริการสาธารณสุข

จากตารางที่ 3 แสดงหน่วยบริการด้านสาธารณสุข ประกอบด้วย โรงพยาบาลทั่วไป จำนวน 1 แห่ง โรงพยาบาลชุมชน จำนวน 7 แห่ง โรงพยาบาลส่งเสริมสุขภาพตำบล จำนวน 117 แห่ง และสำนักงานสาธารณสุขอำเภอ จำนวน 8 แห่ง

ตารางที่ 3 หน่วยบริการด้านสาธารณสุข

หน่วยบริการสาธารณสุข	จำนวน (แห่ง)
โรงพยาบาลศูนย์ (รพศ.)	-
โรงพยาบาลทั่วไป (รพท.)	1
โรงพยาบาลชุมชน (รพช.)	7
โรงพยาบาลส่งเสริมสุขภาพตำบล (รพ.สต.)	117
สำนักงานสาธารณสุขอำเภอ	8

ที่มา : สำนักงานปลัดกระทรวงสาธารณสุข (2565)

## 2.2.2 ทรัพยากรด้านสาธารณสุข

### (1) บุคลากรทางการแพทย์

จากภาพที่ 3 แสดงจำนวนบุคลากรทางการแพทย์ ปี 2565 โดยจำแนกเป็นแพทย์ จำนวน 165 คน ทันตแพทย์ จำนวน 49 คน เภสัชกร จำนวน 101 คน และพยาบาล จำนวน 1,185 คน

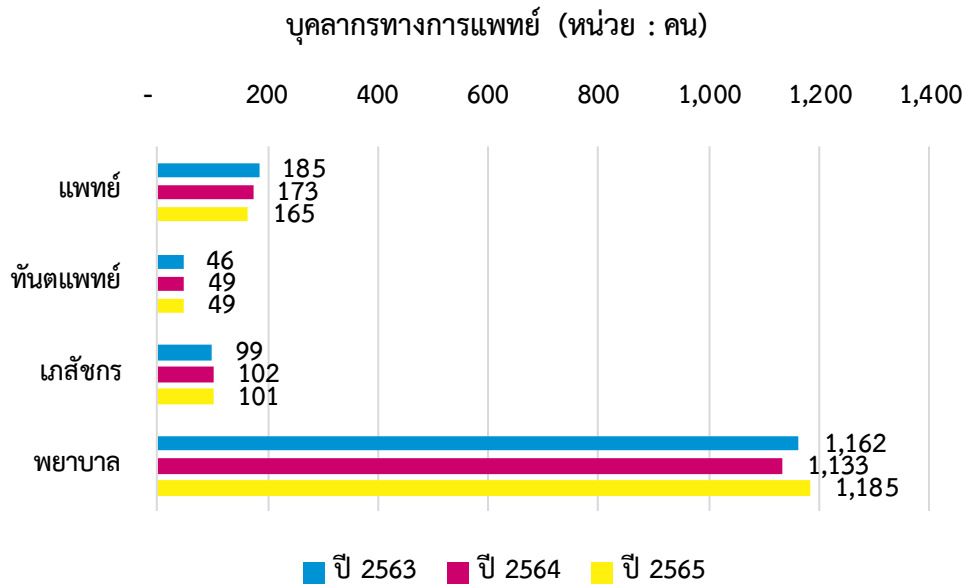

ภาพที่ 3 จำนวนบุคลากรทางการแพทย์  
ที่มา : สำนักงานปลัดกระทรวงสาธารณสุข (2565)

### (2) เตียงในสถานพยาบาล

จากภาพที่ 4 แสดงจำนวนเตียงในสถานพยาบาลจังหวัดเพชรบุรี ปี 2563 มีจำนวน 960 เตียง ปี 2564 มีจำนวน 959 เตียง และปี 2565 มีจำนวน 962 เตียง

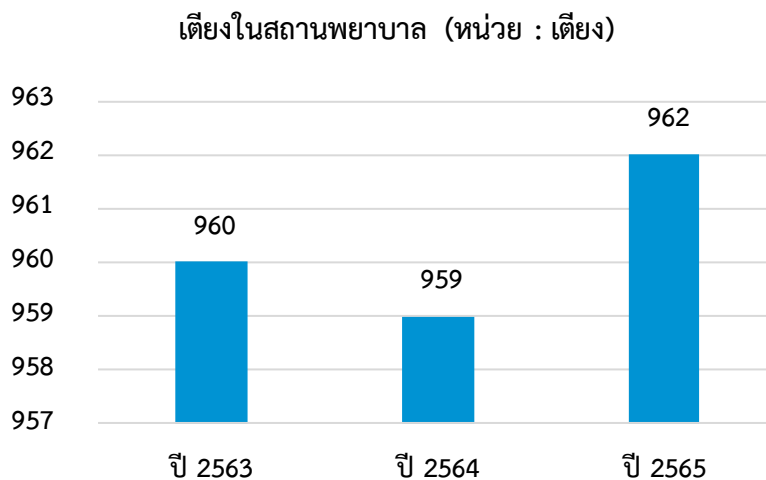

ภาพที่ 4 จำนวนเตียงในสถานพยาบาล  
ที่มา : สำนักงานปลัดกระทรวงสาธารณสุข (2565)

### (3) อาสาสมัครสาธารณสุขประจำหมู่บ้าน (อสม.) ในพื้นที่

จากตารางที่ 4 แสดงจำนวนอาสาสมัครสาธารณสุขประจำหมู่บ้าน (อสม.) ในพื้นที่จังหวัดเพชรบุรี จำนวน 11,877 คน ดูแลประชากร จำนวน 478,967 คน คิดเป็นสัดส่วนอาสาสมัครสาธารณสุขประจำหมู่บ้าน (อสม.) 1 คน ต่อจำนวนประชากร 40 คน

ตารางที่ 4 จำนวนอาสาสมัครสาธารณสุขประจำหมู่บ้าน (อสม.) ในพื้นที่

จังหวัด	จำนวน อสม. (คน)	ประชากรกลางปี 2566 (คน)	สัดส่วนต่อประชากร*
เพชรบุรี	11,877	478,967	40

ที่มา : กรมสนับสนุนบริการสุขภาพ กระทรวงสาธารณสุข (2566)

\*สัดส่วนอาสาสมัครสาธารณสุขประจำหมู่บ้าน (อสม.) 1 คน ต่อจำนวนประชากรกลางปี (คน)

## 2.2.3 ภาวะสุขภาพ ความเจ็บป่วย และการตาย

### (1) สาเหตุการตาย 5 อันดับแรก

จากตารางที่ 5 แสดงสาเหตุของการตาย 5 อันดับแรกของจังหวัดเพชรบุรี อันดับที่ 1 คือ อาการแสดงที่พบจากการตรวจทางห้องปฏิบัติการ จำนวน 1,589 คน รองลงมาคือ ปอดบวม จำนวน 226 คน โรคหลอดเลือดในสมอง จำนวน 216 คน โรคติดเชื้อไวรัสโคโรนา 2019 (COVID-19) จำนวน 191 คน และ โลหิตเป็นพิษ จำนวน 169 คน

ตารางที่ 5 สาเหตุการตาย 5 อันดับแรก

อันดับ	สาเหตุการตาย	จำนวนทั้งหมด (หน่วย : คน)
อันดับที่ 1	อาการแสดงที่พบจากการตรวจทางห้องปฏิบัติการ	1,589
อันดับที่ 2	ปอดบวม	226
อันดับที่ 3	โรคหลอดเลือดในสมอง	216
อันดับที่ 4	โรคติดเชื้อไวรัสโคโรนา 2019 (COVID-19)	191
อันดับที่ 5	โลหิตเป็นพิษ	169

ที่มา : สำนักงานปลัดกระทรวงสาธารณสุข(2565)

## (2) สาเหตุผู้ป่วยนอกจิตเวชที่มารับบริการสูงสุด 5 อันดับ

จากตารางที่ 6 แสดงสาเหตุผู้ป่วยนอกจิตเวชที่มารับบริการสูงสุด 5 อันดับแรก ของจังหวัด เพชรบุรีในปี 2566 มีสาเหตุมากที่สุดคือ ความผิดปกติทางอารมณ์ จำนวน 3,220 คน รองลงมา คือ โรคซึมเศร้า จำนวน 2,979 คน โรคจิตเภท พฤติกรรมแบบโรคจิตเภท และโรคหลงผิด จำนวน 2,602 คน กลุ่มอาการทางพฤติกรรมที่พบร่วมกับความผิดปกติทางสรีรวิทยาและปัจจัยทางกายภาพ จำนวน 2,519 คน และโรคจิตเภท จำนวน 2,215 คน

ตารางที่ 6 สาเหตุผู้ป่วยนอกจิตเวชที่มารับบริการสูงสุด 5 อันดับแรก

อันดับ	สาเหตุ	จำนวนทั้งหมด (หน่วย : คน)
อันดับที่ 1	ความผิดปกติทางอารมณ์	3,220
อันดับที่ 2	โรคซึมเศร้า	2,979
อันดับที่ 3	โรคจิตเภท พฤติกรรมแบบโรคจิตเภท และโรคหลงผิด	2,602
อันดับที่ 4	กลุ่มอาการทางพฤติกรรมที่พบร่วมกับความผิดปกติทางสรีรวิทยาและปัจจัยทางกายภาพ	2,519
อันดับที่ 5	โรคจิตเภท	2,215

ที่มา : ระบบคลังข้อมูลด้านการแพทย์และสุขภาพ (HDC) สำนักงานปลัดกระทรวงสาธารณสุข (2566)

## (3) อัตราการป่วยเป็นโรคซึมเศร้าต่อจำนวนประชากรทั้งหมด

จากตารางที่ 7 แสดงอัตราการป่วยเป็นโรคซึมเศร้าต่อจำนวนประชากรจังหวัดเพชรบุรี ผู้ป่วยสะสมก่อนปี 2566 จำนวน 8,854 คน ผู้ป่วยรายใหม่ในปี 2566 จำนวน 752 คน รวมผู้ป่วยเก่าและใหม่ทั้งหมด จำนวน 9,606 คน อัตราป่วยเป็นโรคซึมเศร้ารายใหม่ 157 คน ต่อประชากร 100,000 คน

ตารางที่ 7 อัตราการป่วยเป็นโรคซึมเศร้าต่อจำนวนประชากร

จังหวัด	ผู้ป่วยสะสมก่อนปี 2566	รวมผู้ป่วยเก่าและใหม่ทั้งหมด	อัตราป่วยรายใหม่*
เพชรบุรี	8,854	9,606	157
	ผู้ป่วยรายใหม่ในปี 2566		
	752		

ที่มา : ระบบคลังข้อมูลด้านการแพทย์และสุขภาพ (HDC) สำนักงานปลัดกระทรวงสาธารณสุข (2566)

\*อัตราป่วยเป็นโรคซึมเศร้ารายใหม่ ต่อประชากร 100,000 คน



จากภาพที่ 5 แสดงอัตราการเพิ่มขึ้นหรือลดลงของผู้ป่วยสะสม ซึ่งผู้ป่วยสะสมในปี 2565 มีจำนวนทั้งสิ้น 9,666 คน และผู้ป่วยสะสมในปี 2566 มีจำนวนทั้งสิ้น 9,606 คน จะพบว่าผู้ป่วยสะสมมีอัตราที่ลดลงร้อยละ 0.62

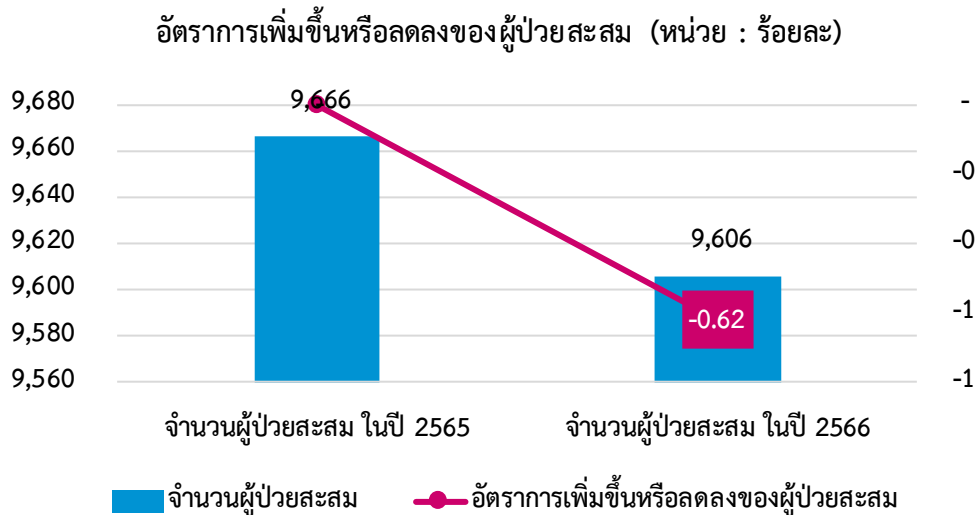

ภาพที่ 5 อัตราการเพิ่มขึ้นหรือลดลงของผู้ป่วยสะสม

ที่มา : ระบบคลังข้อมูลด้านการแพทย์และสุขภาพ (HDC) สำนักงานปลัดกระทรวงสาธารณสุข (2566)

#### (4) การพยายามฆ่าตัวตายและการฆ่าตัวตายสำเร็จ

จากภาพที่ 6 แสดงจำนวนผู้ป่วยที่พยายามฆ่าตัวตาย จังหวัดเพชรบุรี ในปี 2563 ผู้ป่วยที่พยายามฆ่าตัวตาย จำนวน 239 คน ในปี 2564 ผู้ป่วยที่พยายามฆ่าตัวตาย จำนวน 280 คน ในปี 2565 ผู้ป่วยที่พยายามฆ่าตัวตาย จำนวน 358 คน และในปี 2566 ผู้ป่วยที่พยายามฆ่าตัวตาย จำนวน 393 คน พบว่ามีแนวโน้มผู้ป่วยที่พยายามฆ่าตัวตายมีเพิ่มสูงขึ้น

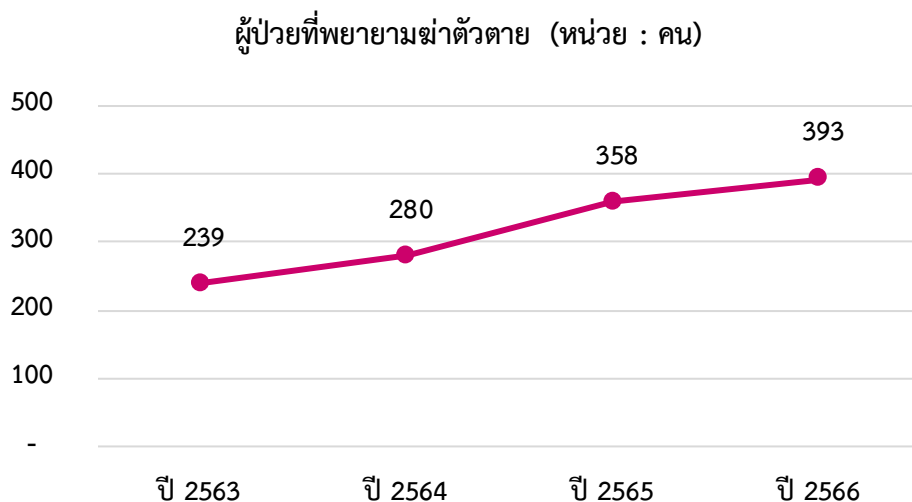

ภาพที่ 6 จำนวนผู้ป่วยที่พยายามฆ่าตัวตาย

ที่มา : ระบบคลังข้อมูลด้านการแพทย์และสุขภาพ (HDC) สำนักงานปลัดกระทรวงสาธารณสุข (2566)

จากตารางที่ 8 แสดง อัตราการฆ่าตัวตายสำเร็จของจังหวัดเพชรบุรีในปี 2566 มีผู้ฆ่าตัวตายสำเร็จ จำนวน 22 คน อัตราการฆ่าตัวตายสำเร็จที่ 4.60 ต่อประชากร 100,000 คน โดยเกณฑ์เป้าหมายต้องมีอัตราการฆ่าตัวตายสำเร็จไม่เกิน 8.00

ตารางที่ 8 อัตราการฆ่าตัวตายสำเร็จ

จังหวัด	ผู้ฆ่าตัวตายสำเร็จ (คน)	อัตราการฆ่าตัวตายสำเร็จ*	เกณฑ์เป้าหมาย**
เพชรบุรี	22	4.60	ไม่เกิน 8.00 คน

ที่มา : ระบบ Health KPIสำนักงานปลัดกระทรวงสาธารณสุข (2566)

\*อัตราการฆ่าตัวตายสำเร็จ ต่อประชากร 100,000 คน

\*\*เกณฑ์เป้าหมายตาม KPI สำนักงานปลัดกระทรวงสาธารณสุข

## 2.3 ประเด็นด้านเศรษฐกิจ รายได้ และการทำงาน

### 2.3.1 ผลผลิตมวลรวมจังหวัดและการขยายตัว

จากภาพที่ 7 แสดงผลผลิตมวลรวมจังหวัดต่อหัว (GPP per Capita) ของจังหวัดเพชรบุรี ในปี 2558 – 2564 โดยแนวโน้มผลผลิตมวลรวมจังหวัดต่อหัว (GPP per Capita) ปี 2558 -2562 มีแนวโน้มที่เพิ่มสูงขึ้น แต่ในปี 2563 และ 2564 ผลผลิตมวลรวมจังหวัดต่อหัว (GPP per Capita) มีค่าลดลง

ผลผลิตมวลรวมจังหวัดต่อหัว (หน่วย : บาท)

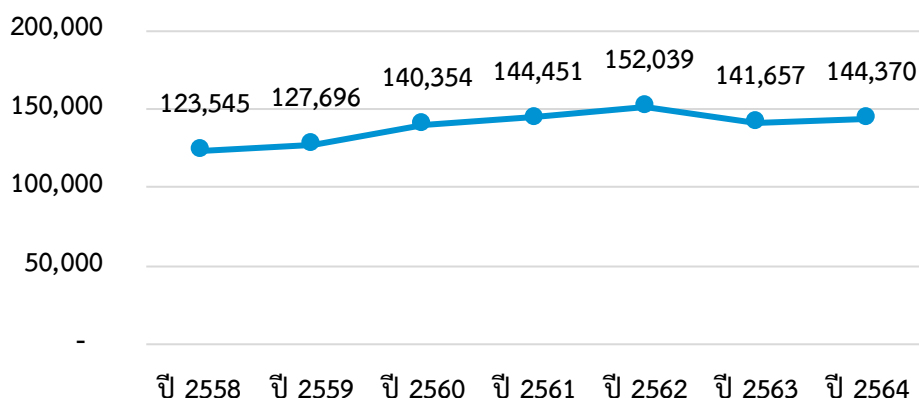

ภาพที่ 7 ผลผลิตมวลรวมจังหวัดต่อหัว

ที่มา : สำนักงานสภาพัฒนาการเศรษฐกิจและสังคมแห่งชาติ(2564)

จากตารางที่ 9 แสดงอัตราการขยายตัวหรือหดตัวของผลผลิตมวลรวมจังหวัดต่อหัว (GPP per Capita) ของจังหวัดเพชรบุรี ในปี 2563 มีจำนวน 141,657 บาท และในปี 2564 เพิ่มขึ้นเป็นจำนวน 144,370 บาท คิดอัตราการขยายตัวของผลผลิตมวลรวมจังหวัดต่อหัว ร้อยละ 1.92

ตารางที่ 9 อัตราการขยายหรือหดตัวของผลผลิตมวลรวมจังหวัดต่อหัว

จังหวัด	GPP ปี 2563	GPP ปี 2564	การขยายหรือหดตัว*
เพชรบุรี	141,657	144,370	1.92

ที่มา : สำนักงานสภาพัฒนาการเศรษฐกิจและสังคมแห่งชาติ (2564)

\*อัตราการขยายหรือหดตัวของผลผลิตมวลรวมจังหวัดต่อหัว (หน่วย : ร้อยละ)

## 2.3.2 รายได้ หนี้สิน ความไม่เสมอภาคของรายได้และการออม

### (1) รายได้และหนี้สินต่อครัวเรือน

จากภาพที่ 8 แสดงรายได้ต่อครัวเรือนจังหวัดเพชรบุรี ในปี 2560 มีจำนวน 27,232 บาท ในปี 2562 มีจำนวน 26,814 บาท และในปี 2564 มีจำนวน 26,922 บาท จะพบได้ว่ารายได้ต่อครัวเรือนมีแนวโน้มลดลงตามลำดับ ในขณะที่หนี้สินต่อครัวเรือนในปี 2560 มีจำนวน 226,175 บาท ต่อมาในปี 2562 มีจำนวนหนี้สินลดลงเป็น 185,828 บาท และเพิ่มขึ้นในปี 2564 เป็น 205,933 บาท แสดงให้เห็นว่าประชากรจังหวัดเพชรบุรีมีหนี้สินที่มากกว่ารายได้

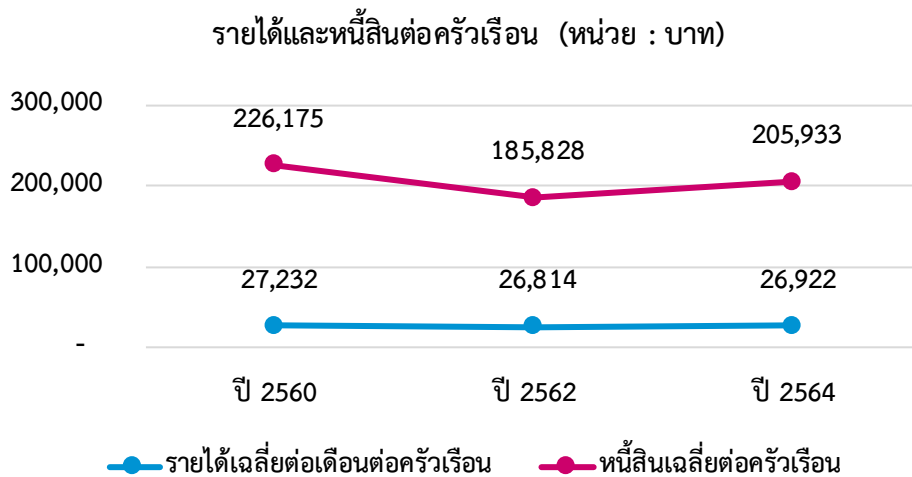

ภาพที่ 8 รายได้และหนี้สินต่อครัวเรือน

ที่มา : การสำรวจภาวะเศรษฐกิจและสังคมของครัวเรือน สำนักงานสถิติแห่งชาติ (2564)

### (2) หนี้สินและประเภทของหนี้สิน

จากตารางที่ 10 แสดงประเภทของหนี้สินจำแนกตามวัตถุประสงค์ของการกู้ยืม ในปี 2564 พบว่ามีหนี้สินเพื่อใช้จ่ายในครัวเรือนมากที่สุด จำนวน 105,757 บาท รองลงมาคือ เพื่อใช้ซื้อ/เช่าซื้อบ้าน และที่ดิน จำนวน 67,052 บาท เพื่อใช้ทำการเกษตร จำนวน 20,456 บาท เพื่อใช้ทำธุรกิจที่ไม่ใช่การเกษตร จำนวน 8,419 บาท เพื่อใช้ในการศึกษา จำนวน 3,913 บาท และหนี้สินอื่นๆ จำนวน 337 บาท

ตารางที่ 10 ประเภทของหนี้สินจำแนกตามวัตถุประสงค์ของการกู้ยืม

ประเภทของหนี้สิน	บาท
เพื่อใช้จ่ายในครัวเรือน	105,757
เพื่อใช้ทำธุรกิจที่ไม่ใช่การเกษตร	8,419
เพื่อใช้ทำการเกษตร	20,456
เพื่อใช้ในการศึกษา	3,913
เพื่อใช้ซื้อ/เช่าซื้อบ้านและที่ดิน	67,052
หนี้สินอื่นๆ	337
<b>หนี้สินทั้งสิ้น</b>	<b>205,933</b>

ที่มา : การสำรวจภาวะเศรษฐกิจและสังคมของครัวเรือน สำนักงานสถิติแห่งชาติ (2564)

### (3) สัมประสิทธิ์ความไม่เสมอภาค (Gini coefficient) ของรายจ่ายเพื่อการอุปโภคบริโภค

จากภาพที่ 9 แสดงสัมประสิทธิ์ความไม่เสมอภาค (Gini coefficient) ของรายจ่ายเพื่อการอุปโภคบริโภคของจังหวัดเพชรบุรี ในปี 2562 สัมประสิทธิ์ความไม่เสมอภาค (Gini coefficient) ของรายจ่ายเพื่อการอุปโภคบริโภคอยู่ที่ 0.290 ในปี 2563 สัมประสิทธิ์ความไม่เสมอภาค (Gini coefficient) ของรายจ่ายเพื่อการอุปโภคบริโภคอยู่ที่ 0.309 ในปี 2564 สัมประสิทธิ์ความไม่เสมอภาค (Gini coefficient) ของรายจ่ายเพื่อการอุปโภคบริโภคอยู่ที่ 0.309 และในปี 2565 สัมประสิทธิ์ความไม่เสมอภาค (Gini coefficient) ของรายจ่ายเพื่อการอุปโภคบริโภคอยู่ที่ 0.289

สัมประสิทธิ์ความไม่เสมอภาค (Gini coefficient)

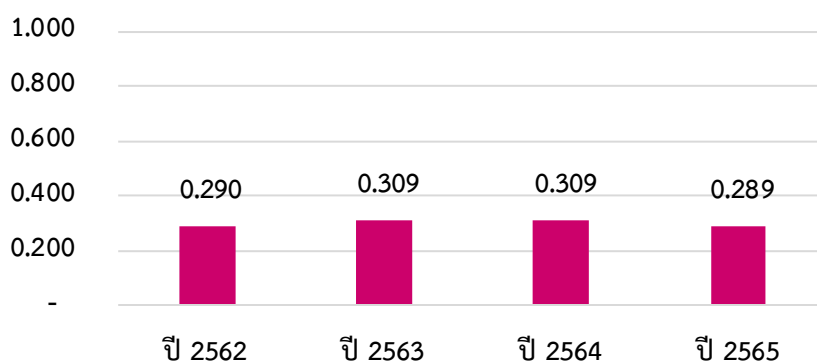

ภาพที่ 9 สัมประสิทธิ์ความไม่เสมอภาค (Gini coefficient) ของรายจ่ายเพื่อการอุปโภคบริโภค

ที่มา : ข้อมูลจากการสำรวจภาวะเศรษฐกิจและสังคมของครัวเรือน สำนักงานสถิติแห่งชาติ (2565)

หมายเหตุ ประมวลผลโดยกองพัฒนาข้อมูลและตัวชี้วัดสังคม สำนักงานสภาพัฒนาการเศรษฐกิจและสังคมแห่งชาติ

#### (4) ครั้วเรือนที่มีการออมเงิน

จากตารางที่ 11 แสดงร้อยละของครั้วเรือนที่มีการออมเงินจังหวัดเพชรบุรี ในปี 2566 จังหวัดเพชรบุรีมีครั้วเรือนทั้งหมดจำนวน 187,149 ครั้วเรือน ครั้วเรือนที่มีการออมเงิน จำนวน 185,868 ครั้วเรือน คิดเป็นร้อยละ 99.32

ตารางที่ 11 ร้อยละของครั้วเรือนที่มีการออมเงิน

จังหวัด	ครั้วเรือนทั้งหมด	ครั้วเรือนที่มีการออมเงิน	ร้อยละของครั้วเรือนที่มีการออมเงิน
เพชรบุรี	187,149	185,868	99.32

ที่มา : กรมการพัฒนาชุมชน (2566)

หมายเหตุ เป็นข้อมูลจากการสำรวจเท่านั้น

### 2.3.3 ภาวะการมีงานทำ

#### (1) กำลังแรงงาน

จากภาพที่ 10 แสดงจำนวนกำลังแรงงานจังหวัดเพชรบุรีในปี 2566 มีกำลังแรงงานรวมทั้ง 292,300 คน จำแนกเป็นเพศชาย 158,122 คน เพศหญิง 134,178 คน จะพบว่ากำลังแรงงานจังหวัดเพชรบุรีเป็นเพศชายมากกว่าเพศหญิง

กำลังแรงงาน (หน่วย : คน)

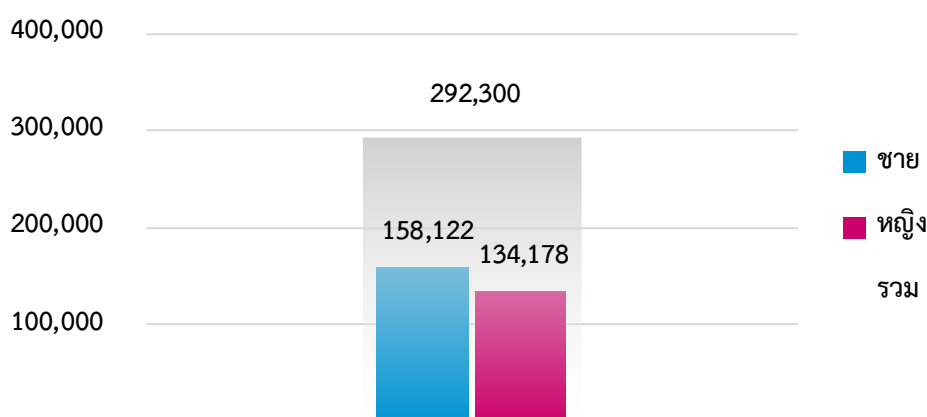

ภาพที่ 10 จำนวนกำลังแรงงาน

ที่มา : การสำรวจภาวะการทำงานของประชากร สำนักงานสถิติแห่งชาติ (2566)

หมายเหตุ ข้อมูลเฉลี่ยทั้งปี

จากภาพที่ 11 แสดงจำนวนผู้ไม่อยู่ในกำลังแรงงานจังหวัดเพชรบุรี ในปี 2566 มีผู้ไม่อยู่ในกำลังแรงงานรวมทั้งหมดจำนวน 130,888 คน จำแนกเป็นเพศชาย 46,473 คน เพศหญิง 84,416 คน จะพบว่าผู้ไม่อยู่ในกำลังแรงงานจังหวัดเพชรบุรีเป็นเพศหญิงมากกว่าเพศชาย



ภาพที่ 11 จำนวนผู้ไม่อยู่ในกำลังแรงงาน  
ที่มา : การสำรวจภาวะการทำงานของประชากร สำนักงานสถิติแห่งชาติ (2566)  
หมายเหตุ ข้อมูลเฉลี่ยทั้งปี

## (2) การว่างงาน

จากภาพที่ 12 แสดงจำนวนผู้ว่างงานจังหวัดเพชรบุรี ในปี 2566 มีผู้ว่างงานรวมทั้งหมดจำนวน 1,752 คน จำแนกเป็นเพศชาย 1,052 คน เพศหญิง 700 คน จะพบว่าผู้ว่างงานเป็นเพศชายมากกว่าเพศหญิง

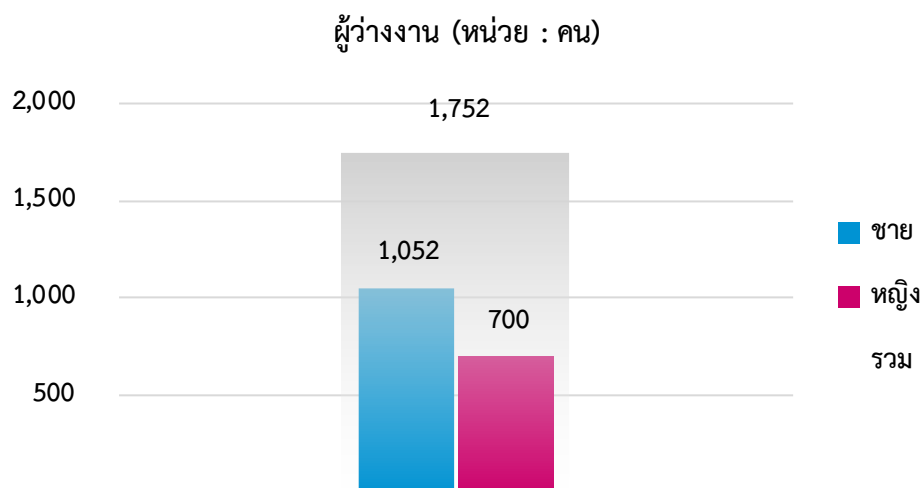

ภาพที่ 12 จำนวนผู้ว่างงาน  
ที่มา : การสำรวจภาวะการทำงานของประชากร สำนักงานสถิติแห่งชาติ (2566)  
หมายเหตุ ข้อมูลเฉลี่ยทั้งปี

จากภาพที่ 13 แสดงอัตราการว่างงานจังหวัดเพชรบุรี ในปี 2563 มีอัตราร้อยละ 1.31 ในปี 2564 มีอัตราเพิ่มขึ้นเป็นร้อยละ 1.53 ในปี 2565 มีอัตราร้อยละ 1.14 และในปี 2566 มีอัตราร้อยละ 0.60 จะพบได้ว่าอัตรารว่างงานสูงในปี 2564 แต่ลดน้อยลงในปี 2565 และ ปี 2566 จะพบว่าอัตราการว่างงานมีแนวโน้มลดลง

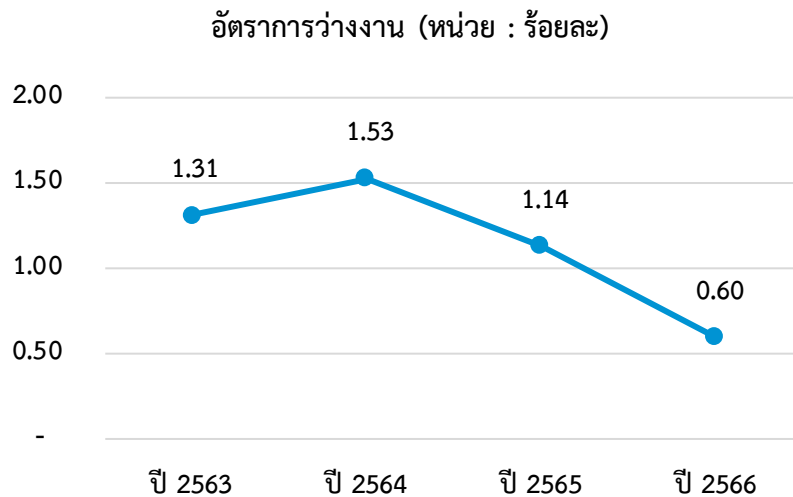

ภาพที่ 13 อัตราการว่างงาน

ที่มา : การสำรวจภาวะการทำงานของประชากร สำนักงานสถิติแห่งชาติ (2566)

### (3) แรงงานนอกระบบ

จากภาพที่ 14 แสดงจำนวนแรงงานนอกระบบจังหวัดเพชรบุรี ในปี 2565 มีแรงงานนอกระบบจำนวน 137,421 คน และเพิ่มสูงขึ้นในปี 2566 เป็นจำนวน 158,484 คน ในปี 2566 จะพบว่าแรงงานนอกระบบมีจำนวนสูงกว่าแรงงานในระบบ

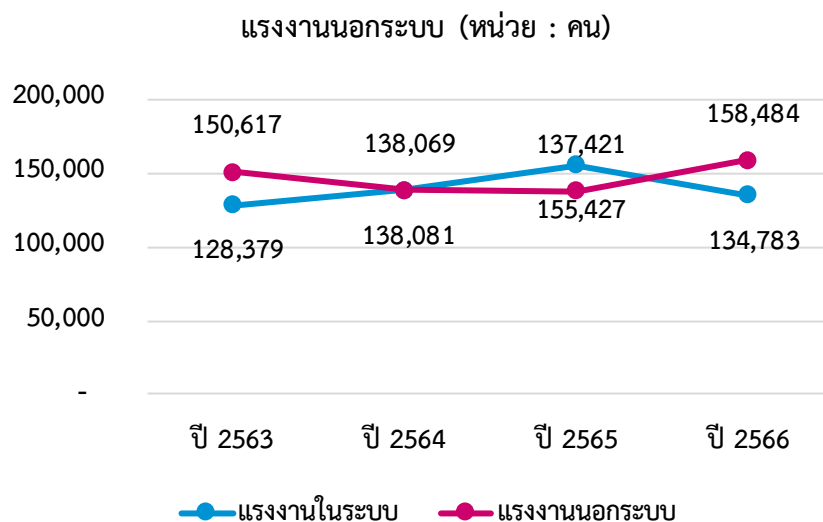

ภาพที่ 14 จำนวนแรงงานนอกระบบ

ที่มา : กระทรวงแรงงาน (2566)

#### (4) การทำงานของคนต่างด้าว

จากภาพที่ 15 แสดงจำนวนคนต่างด้าวที่ได้รับอนุญาตทำงานคงเหลือจังหวัดเพชรบุรี จำนวนคนต่างด้าวที่ได้รับอนุญาตทำงานคงเหลือในปี 2563 มีจำนวน 18,758 คน ในปี 2564 มีจำนวนคนต่างด้าว 18,684 คน ซึ่งมีจำนวนคงเหลือน้อยที่สุด และเพิ่มสูงขึ้นอย่างเห็นได้ชัดในปี 2565 มีจำนวนคนต่างด้าว 33,775 คน และในปี 2566 ลดลงเหลือคนต่างด้าวจำนวน 27,421 คน

คนต่างด้าวที่ได้รับอนุญาตทำงานคงเหลือ (หน่วย : คน)

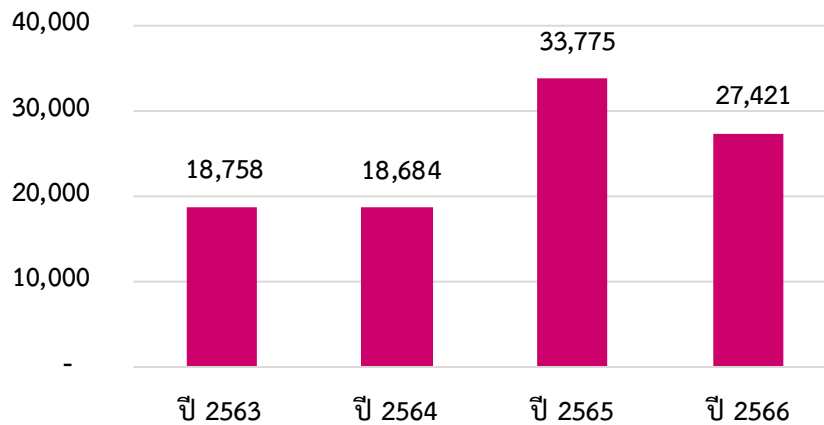

ภาพที่ 15 จำนวนคนต่างด้าวที่ได้รับอนุญาตทำงานคงเหลือ

ที่มา : กระทรวงแรงงานกรมการจัดหางาน (2566)

#### 2.3.4 ผู้ประกันตน

จากตารางที่ 12 แสดงจำนวนผู้ประกันตนมาตรา 33, 39 และ 40 จังหวัดเพชรบุรี

- ผู้ประกันตนมาตรา 33 ในปี 2563 มีผู้ประกันตนจำนวน 57,123 คน ในปี 2564 มีจำนวนเพิ่มขึ้นเล็กน้อย เป็นจำนวน 58,534 คน ในปี 2565 มีจำนวนเพิ่มขึ้น เป็น 68,314 คน และในปี 2566 มีจำนวนลดลงเหลือ 65,972 คน
- ผู้ประกันตนมาตรา 34 ในปี 2563 มีผู้ประกันตนจำนวน 8,664 คน ในปี 2564 มีจำนวนเพิ่มขึ้น เป็น 9,273 คน ในปี 2565 มีจำนวนลดลงเหลือ 8,499 คน และในปี 2566 มีจำนวนลดลงเล็กน้อยเหลือ 7,695 คน
- ผู้ประกันตนมาตรา 40 ในปี 2563 มีผู้ประกันตนจำนวน 21,229 คน ในปี 2564 มีจำนวนเพิ่มขึ้นอย่างเห็นได้ชัดเป็นจำนวน 126,984 คน และเพิ่มขึ้นเรื่อยๆในปี 2565 และ ปี 2566 จำนวน 128,501 และ 129,105 คน ตามลำดับ



ตารางที่ 12 จำนวนผู้ประกันตนมาตรา 33, 39 และ 40

ผู้ประกันตนมาตรา 33, 39 และ 40 (หน่วย : คน)	ปี 2563	ปี 2564	ปี 2565	ปี 2566
มาตรา 33	57,123	58,534	68,314	65,972
มาตรา 39	8,664	9,273	8,499	7,695
มาตรา 40	21,229	126,984	128,501	129,105

ที่มา : กระทรวงแรงงาน (2566)

## 2.4 ประเด็นด้านการศึกษา

### 2.4.1 สถานศึกษา

จากตารางที่ 13 แสดงสถานศึกษาในระบบ นอกกระบบ รายสังกัด จังหวัดเพชรบุรี จำนวนทั้งหมด 437 แห่ง แบ่งเป็นสังกัดสถานศึกษาในระบบ จำนวน 428 แห่ง ได้แก่ สำนักงานคณะกรรมการการศึกษาขั้นพื้นฐาน จำนวน 231 แห่ง สำนักงานคณะกรรมการส่งเสริมการศึกษาเอกชน จำนวน 22 แห่ง สำนักงานคณะกรรมการการอาชีวศึกษา จำนวน 7 แห่ง สำนักงานคณะกรรมการการอาชีวศึกษา (เอกชน) จำนวน 1 แห่ง และกรมส่งเสริมการปกครองท้องถิ่น จำนวน 167 แห่ง และสังกัดสถานศึกษานอกกระบบ ได้แก่ กรมส่งเสริมการเรียนรู้ จำนวน 9 แห่ง

ตารางที่ 13 สถานศึกษาในระบบ นอกกระบบ รายสังกัด

สถานศึกษาในระบบ นอกกระบบ รายสังกัด	จำนวน (แห่ง)
<b>สถานศึกษาในระบบ</b>	<b>428</b>
สำนักงานคณะกรรมการการศึกษาขั้นพื้นฐาน	231
สำนักงานคณะกรรมการส่งเสริมการศึกษาเอกชน	22
สำนักงานคณะกรรมการการอาชีวศึกษา	7
สำนักงานคณะกรรมการการอาชีวศึกษา (เอกชน)	1
กรมส่งเสริมการปกครองท้องถิ่น	167
<b>สถานศึกษานอกกระบบ</b>	<b>9</b>
กรมส่งเสริมการเรียนรู้	9

ที่มา : ระบบศูนย์บริการแลกเปลี่ยนข้อมูลการศึกษา กระทรวงศึกษาธิการ (ปีการศึกษา 1/2566)

## 2.4.2 เด็กที่เข้าถึงระบบการศึกษาขั้นพื้นฐาน

จากตารางที่ 14 แสดงเด็กที่เข้าถึงระบบการศึกษาขั้นพื้นฐานจังหวัดเพชรบุรี รวมทั้งหมด 75,448 คน จำแนกออกเป็นเตรียมอนุบาล จำนวน 4,346 คน ก่อนประถมศึกษา จำนวน 10,138 คน ประถมศึกษา จำนวน 30,936 คน มัธยมศึกษาตอนต้น จำนวน 16,069 คน มัธยมศึกษาตอนปลาย จำนวน 10,462 คน และประกาศนียบัตรวิชาชีพ (ปวช.) จำนวน 3,497 คน

ตารางที่ 14 เด็กที่เข้าถึงระบบการศึกษาขั้นพื้นฐาน

เด็กที่เข้าถึงระบบการศึกษาขั้นพื้นฐาน (หน่วย : คน)	สพฐ.	เอกชน	อปท.	กทม./พัทยา	รวม
เตรียมอนุบาล	-	65	4,281	-	4,346
ก่อนประถมศึกษา	5,256	3,484	1,398	-	10,138
ประถมศึกษา	19,661	7,449	3,826	-	30,936
มัธยมศึกษาตอนต้น	12,307	2,919	843	-	16,069
มัธยมศึกษาตอนปลาย	9,052	1,410	-	-	10,462
ประกาศนียบัตรวิชาชีพ (ปวช.)	-	-	-	-	3,497

ที่มา : ระบบศูนย์บริการแลกเปลี่ยนข้อมูลการศึกษา กระทรวงศึกษาธิการ (ปีการศึกษา 1/2566)

## 2.4.3 กลุ่มเด็กที่มีความเสี่ยงด้านการศึกษา

### (1) เด็กนักเรียนยากจนและยากจนพิเศษ

จากภาพที่ 16 แสดงจำนวนเด็กนักเรียนยากจนและยากจนพิเศษจังหวัดเพชรบุรี ในปี 2565 มีเด็กนักเรียนยากจน จำนวน 1,864 คน และเด็กนักเรียนยากจนพิเศษ จำนวน 1,647 คน

เด็กนักเรียนยากจนและยากจนพิเศษ (หน่วย : คน)

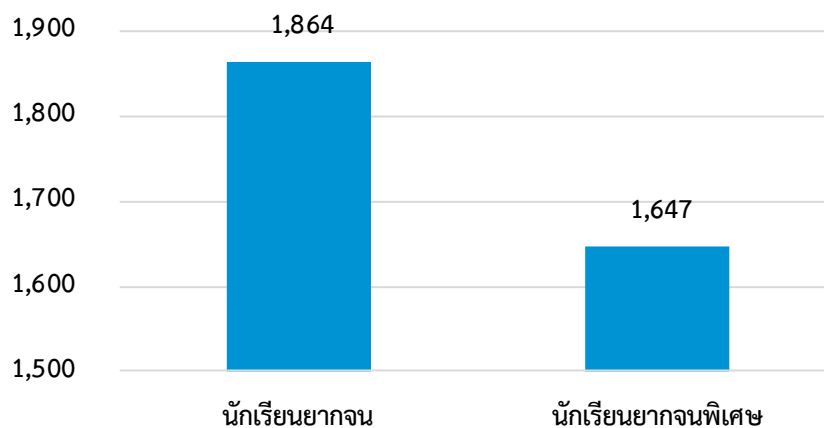

ภาพที่ 16 จำนวนเด็กนักเรียนยากจนและยากจนพิเศษ

ที่มา : ระบบสารสนเทศเพื่อความเสมอภาคทางการศึกษา iSEE (2565)

## (2) จำนวนนักเรียนด้อยโอกาส จำแนกตามประเภทความด้อยโอกาส

จากตารางที่ 15 แสดงจำนวนนักเรียนด้อยโอกาส จำแนกตามประเภทความด้อยโอกาส จังหวัดเพชรบุรี รวมทั้งสิ้น 17,756 คน จำแนกเด็กนักเรียนด้อยโอกาสจำนวนมากที่สุด 5 อันดับแรก ได้แก่ เด็กยากจน จำนวน 17,687 คน รองลงมาคือ เด็กด้อยโอกาสมากกว่า 1 ประเภท จำนวน 25 คน เด็กกำพร้า จำนวน 19 คน เด็กต้องทำงานรับผิดชอบตนเองและครอบครัว จำนวน 9 คน และเป็นเด็กชนกลุ่มน้อย จำนวน 6 คน

ตารางที่ 15 จำนวนนักเรียนด้อยโอกาส จำแนกตามประเภทความด้อยโอกาส

นักเรียนด้อยโอกาส จำแนกตามประเภทความด้อยโอกาส	(หน่วย : คน)
นักเรียนด้อยโอกาส รวมทั้งหมด	17,756
กำพร้า	19
ชนกลุ่มน้อย	6
เด็กถูกทอดทิ้ง	4
เด็กถูกบังคับให้ขายแรงงาน	3
เด็กที่ถูกทำร้ายทารุณ	-
เด็กที่มีปัญหาเกี่ยวกับยาเสพติด	-
เด็กที่อยู่ในธุรกิจทางเพศ	-
เด็กในสถานพินิจและคุ้มครองเยาวชน	1
เด็กยากจน	17,687
เด็กเร่ร่อน	2
ทำงานรับผิดชอบตนเองและครอบครัว	9
ผลกระทบจากเอดส์	-
มีความด้อยโอกาสมากกว่า 1 ประเภท	25

ที่มา :สำนักงานคณะกรรมการการศึกษาขั้นพื้นฐาน (ปีการศึกษา 1/2566)

### (3) จำนวนนักเรียนออกกลางคัน

จากตารางที่ 16 แสดงจำนวนนักเรียนออกกลางคันจังหวัดเพชรบุรี ปี 2565 มีจำนวนทั้งหมด 17 คน จำแนกเป็นเพศชาย 10 คน และเพศหญิง 7 คน

ตารางที่ 16 จำนวนนักเรียนออกกลางคัน

นักเรียนออกกลางคัน	(หน่วย : คน)
ชาย	10
หญิง	7
<b>รวมทั้งสิ้น</b>	<b>17</b>

ที่มา : สำนักงานคณะกรรมการการศึกษาขั้นพื้นฐาน (2565)

จากตารางที่ 17 แสดงสาเหตุของการออกกลางคันของจังหวัดเพชรบุรี ปี 2565 คือ เด็กมีปัญหาในการปรับตัว จำนวน 17 คน

ตารางที่ 17 สาเหตุของการออกกลางคัน

สาเหตุของการออกกลางคัน	(หน่วย : คน)
เจ็บป่วย/อุบัติเหตุ	-
ฐานะยากจน	-
ต้องคดี/ถูกจับ	-
มีปัญหาครอบครัว	-
มีปัญหาในการปรับตัว	17
สมรส	-
หาเลี้ยงครอบครัว	-
อพยพตามผู้ปกครอง	-

ที่มา : สำนักงานคณะกรรมการการศึกษาขั้นพื้นฐาน (2565)

### (4) จำนวนผู้เรียนที่ได้รับรหัส G หรือ ไม่มีหลักฐานทางทะเบียนราษฎร (G-code)

จากตารางที่ 18 จำนวนผู้เรียนที่ได้รับรหัส G หรือ ไม่มีหลักฐานทางทะเบียนราษฎร (G-code) จังหวัดเพชรบุรี ในปีการศึกษา 1/2565 มีจำนวนทั้งหมด 364 คน ปีการศึกษา 2/2565 จำนวน 354 คน และในปีการศึกษา 1/2566 จำนวน 398 คน

ตารางที่ 18 จำนวนผู้เรียนที่ได้รับรหัส G หรือ ไม่มีหลักฐานทางทะเบียนราษฎร (G-code)

ผู้เรียนที่ได้รับรหัส G (หน่วย : คน)	1/2565	2/2565	1/2566
ชาย	186	179	209
หญิง	178	175	189
<b>รวมทั้งสิ้น</b>	<b>364</b>	<b>354</b>	<b>398</b>

ที่มา : ระบบศูนย์บริการแลกเปลี่ยนข้อมูลการศึกษา กระทรวงศึกษาธิการ (ปีการศึกษา 1/2566)

#### 2.4.4 ปีการศึกษาเฉลี่ยของประชากรอายุ 15 ปีขึ้นไป

จากภาพที่ 17 แสดงปีการศึกษาเฉลี่ยของประชากรอายุ 15 ปีขึ้นไปจังหวัดเพชรบุรี ในปี 2562 ปีการศึกษาเฉลี่ยเท่ากับ 8.90 ปี ในปี 2563 ปีการศึกษาเฉลี่ยเท่ากับ 8.77 ปี และปี 2564 ปีการศึกษาเฉลี่ยเท่ากับ 8.70 ปี และปีการศึกษาเฉลี่ยเพิ่มสูงขึ้นในปี 2565 ที่ 9.01 ปี

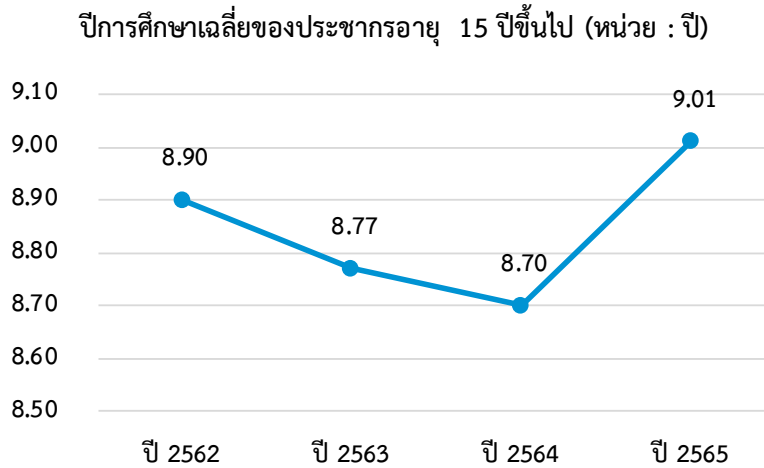

ภาพที่ 17 ปีการศึกษาเฉลี่ยของประชากรอายุ 15 ปีขึ้นไป

ที่มา : สำนักงานเลขาธิการสภาการศึกษา กระทรวงศึกษาธิการ (2565)

หมายเหตุ ประมวลผลโดยสภาพพัฒนาการเศรษฐกิจและสังคมแห่งชาติ (ดัชนีความก้าวหน้าของคน : HAI)

## 2.5 ประเด็นด้านความปลอดภัยในชีวิตและทรัพย์สิน

### 2.5.1 การรับแจ้งคดีอาญาตามฐานความผิด

#### (1) การรับแจ้งคดีเกี่ยวกับชีวิต ร่างกาย เพศ

จากตารางที่ 19 แสดงการรับแจ้งคดีเกี่ยวกับชีวิต ร่างกาย เพศ จังหวัดเพชรบุรี ในปี 2566 รวมจำนวนทั้งหมด 321 คดี แบ่งออกเป็นเพศชาย จำนวน 168 คดี เพศหญิง จำนวน 77 คดี และไม่ระบุ จำนวน 76 คดี มีอัตรา 67 คดีต่อจำนวนประชากร 100,000 คน เมื่อจัดอันดับการรับแจ้งคดีเกี่ยวกับชีวิต ร่างกาย เพศ อยู่ที่ 4 ของประเทศ (ไม่รวมกรุงเทพมหานคร)

ตารางที่ 19 การรับแจ้งคดีเกี่ยวกับชีวิต ร่างกาย เพศ

รับแจ้ง (หน่วย : คดี)	ชาย	รวม	อัตราต่อประชากร*	อันดับ**
ตามฐานความผิดเกี่ยวกับชีวิต ร่างกาย เพศ	168	321	67	4
	หญิง			
	77			
	ไม่ระบุ			
	76			

ที่มา : สำนักงานตำรวจแห่งชาติ (2566)

\*อัตราคดีต่อประชากร 100,000 คน

\*\*จัดอันดับจังหวัดที่มีอัตราคดีต่อประชากร สูงสุด - ต่ำสุด (ไม่รวมกรุงเทพมหานคร)

## (2) การรับแจ้งคดีความผิดเกี่ยวกับทรัพย์สิน

จากตารางที่ 20 แสดงการรับแจ้งคดีเกี่ยวกับทรัพย์สิน จังหวัดเพชรบุรี ในปี 2566 รวมจำนวนทั้งหมด 824 คดี แบ่งออกเป็นเพศชาย จำนวน 392 คดี หญิง จำนวน 250 คดี และไม่ระบุ จำนวน 182 คดี มีอัตรา 172 คดีต่อจำนวนประชากร 100,000 คน เมื่อจัดอันดับการรับแจ้งคดีเกี่ยวกับทรัพย์สินอยู่ที่ 16 ของประเทศ (ไม่รวมกรุงเทพมหานคร)

ตารางที่ 20 การรับแจ้งคดีความผิดเกี่ยวกับทรัพย์สิน

รับแจ้ง (หน่วย : คดี)	ชาย	รวม	อัตราต่อประชากร*	อันดับ**
ตามฐานความผิดเกี่ยวกับทรัพย์สิน	392	824	172	16
	หญิง			
	250			
	ไม่ระบุ			
	182			

ที่มา : สำนักงานตำรวจแห่งชาติ (2566)

\*อัตราคดีต่อประชากร 100,000 คน

\*\*จัดอันดับจังหวัดที่มีอัตราคดีต่อประชากร สูงสุด - ต่ำสุด (ไม่รวมกรุงเทพมหานคร)

## (3) การจับกุมคดีความผิดเกี่ยวกับยาเสพติด

จากตารางที่ 21 แสดงการจับกุมคดีความผิดเกี่ยวกับยาเสพติดจังหวัดเพชรบุรี ในปี 2566 รวมจำนวนทั้งหมด 10,016 คดี แบ่งออกเป็นเพศชาย จำนวน 7,888 คดี เพศหญิง จำนวน 566 คดี และไม่ระบุ จำนวน 1,562 คดี มีอัตรา 2,091 คดีต่อจำนวนประชากร 100,000 คน เมื่อจัดอันดับการจับกุมคดีความผิดเกี่ยวกับยาเสพติดอยู่ที่ 8 ของประเทศ (ไม่รวมกรุงเทพมหานคร)

ตารางที่ 21 การจับกุมคดีความผิดเกี่ยวกับยาเสพติด

จับกุม (หน่วย : คดี)	ชาย	รวม	อัตราต่อประชากร*	อันดับ**
ตามฐานความผิดยาเสพติด	7,888	10,016	2,091	8
	หญิง			
	566			
	ไม่ระบุ			
	1,562			

ที่มา : สำนักงานตำรวจแห่งชาติ (2566)

\*อัตราคดีต่อประชากร 100,000 คน

\*\*จัดอันดับจังหวัดที่มีอัตราคดีต่อประชากร สูงสุด - ต่ำสุด (ไม่รวมกรุงเทพมหานคร)

### 2.5.2 ผู้เสียหายจากการค้ามนุษย์

จากภาพที่ 18 แสดงจำนวนผู้เสียหายจากการค้ามนุษย์จังหวัดเพชรบุรี ปี 2566 จำนวนทั้งหมด 7 คน จำแนกออกเป็นเด็กที่อายุต่ำกว่า 18 ปี จำนวน 2 คน เป็นเพศหญิงทั้งหมด และผู้ใหญ่ จำนวน 5 คน เป็นเพศหญิงทั้งหมด

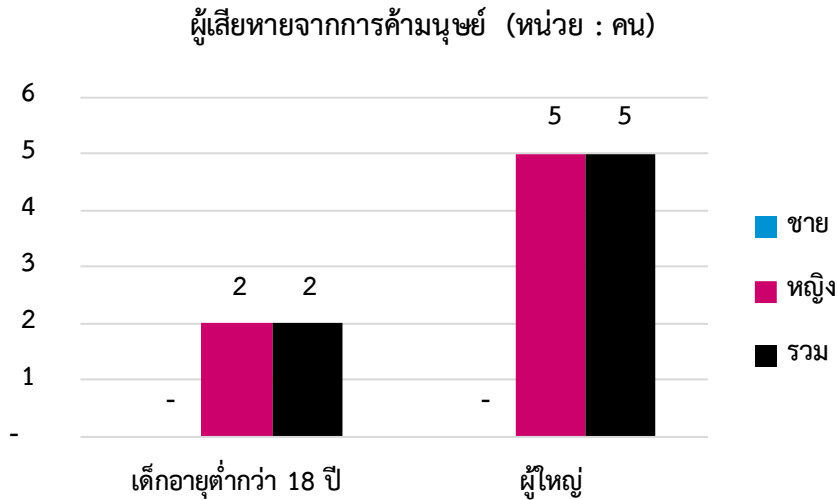

ภาพที่ 18 จำนวนผู้เสียหายจากการค้ามนุษย์  
ที่มา : กองต่อต้านการค้ามนุษย์ (2566)

### 2.5.3 อุบัติเหตุทางถนน

#### (1) ผู้บาดเจ็บจากอุบัติเหตุทางถนน

จากภาพที่ 19 แสดงจำนวนผู้บาดเจ็บจากอุบัติเหตุทางถนนจังหวัดเพชรบุรี ในปี 2563 มีผู้บาดเจ็บจำนวน 6,543 คน ในปี 2564 มีผู้บาดเจ็บจำนวน 5,457 คน ในปี 2565 มีผู้บาดเจ็บจำนวน 5,720 คน และในปี 2566 มีผู้บาดเจ็บจำนวน 5,211 คน

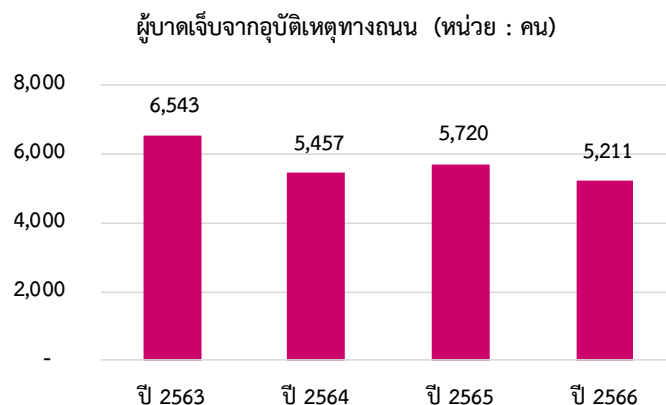

ภาพที่ 19 จำนวนผู้บาดเจ็บจากอุบัติเหตุทางถนน  
ที่มา : ศูนย์ข้อมูลอุบัติเหตุ เพื่อเสริมสร้างวัฒนธรรมความปลอดภัยทางถนน (2566)

## (2) ผู้เสียชีวิตและทุพพลภาพจากอุบัติเหตุทางถนน

จากภาพที่ 20 แสดงจำนวนผู้เสียชีวิตและทุพพลภาพจากอุบัติเหตุทางถนนจังหวัดเพชรบุรี จำแนกออกเป็นผู้เสียชีวิตจากอุบัติเหตุทางถนน พ.ศ. 2563 – 2566 พบว่าในปี 2563 มีผู้เสียชีวิตจำนวน 166 คน ในปี 2564 มีจำนวน 149 คน ในปี 2565 จำนวน 168 คนและเพิ่มสูงขึ้นในปี 2566 จำนวน 174 คน แสดงให้เห็นว่าผู้เสียชีวิตจากอุบัติเหตุทางถนนจังหวัดเพชรบุรีมีแนวโน้มเพิ่มสูงขึ้น และทุพพลภาพจากอุบัติเหตุทางถนน พ.ศ. 2563 – 2566 พบว่าในปี 2563 มีผู้ทุพพลภาพจำนวน 4 คน ในปี 2564 ไม่มีผู้ทุพพลภาพ ในปี 2565 มีจำนวน 2 คน และในปี 2566 มีจำนวน 1 คน แสดงให้เห็นว่าผู้ทุพพลภาพจากอุบัติเหตุทางถนนยังคงมีอยู่อย่างต่อเนื่อง

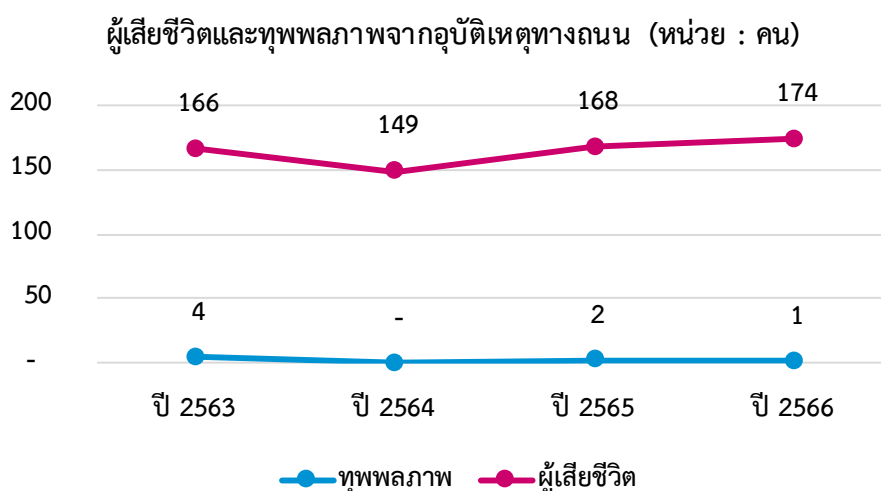

ภาพที่ 20 จำนวนผู้เสียชีวิตและทุพพลภาพจากอุบัติเหตุทางถนน  
ที่มา : ศูนย์ข้อมูลอุบัติเหตุ เพื่อเสริมสร้างวัฒนธรรมความปลอดภัยทางถนน(2566)

## 2.6 ด้านที่อยู่อาศัย

### (1) กองทุนสวัสดิการชุมชนและสภาองค์กรชุมชน

จากตารางที่ 22 แสดงกองทุนสวัสดิการชุมชนและสภาองค์กรชุมชนจังหวัดเพชรบุรี มีจำนวนทั้งหมด 159 กองทุน/แห่ง จำแนกออกเป็นกองทุนสวัสดิการชุมชน จำนวน 57 กองทุน และสภาองค์กรชุมชน จำนวน 102 แห่ง

ตารางที่ 22 กองทุนสวัสดิการชุมชนและสภาองค์กรชุมชน

กองทุนสวัสดิการชุมชน และสภาองค์กรชุมชน	(หน่วย : กองทุน/แห่ง)
กองทุนสวัสดิการชุมชน	57
สภาองค์กรชุมชน	102

ที่มา : สถาบันพัฒนาองค์กรชุมชน (องค์การมหาชน) (2566)



## (2) บ้านพอเพียงชนบท

จากภาพที่ 21 แสดงจำนวนบ้านพอเพียงชนบทจังหวัดเพชรบุรี พ.ศ. 2563 – 2566 จะพบว่าในปี 2563 มีบ้านพอเพียงจำนวน 263 แห่ง ในปี 2564 มีบ้านพอเพียงจำนวน 253 แห่ง ในปี 2565 มีบ้านพอเพียงจำนวน 303 แห่ง และในปี 2566 มีบ้านพอเพียงจำนวน 268 แห่ง

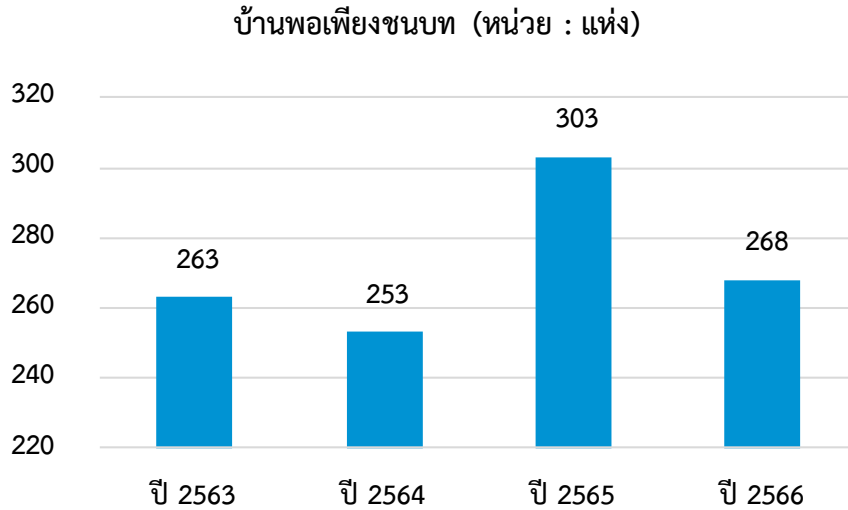

ภาพที่ 21 จำนวนบ้านพอเพียงชนบท

ที่มา : สถาบันพัฒนาองค์กรชุมชน (องค์การมหาชน)(2566)

## (3) ครั้วเรือนได้รับการสนับสนุนโครงการบ้านมั่นคง

จากภาพที่ 22 แสดงครั้วเรือนได้รับการสนับสนุนโครงการบ้านมั่นคงจังหวัดเพชรบุรี ในปี 2565 ได้รับการสนับสนุนโครงการบ้านมั่นคงจำนวน 215 ครั้วเรือน

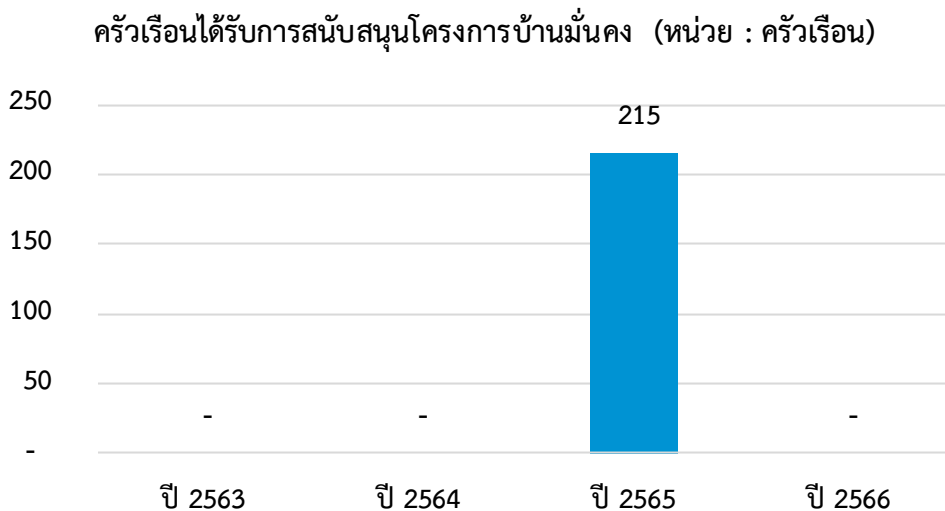

ภาพที่ 22 ครั้วเรือนได้รับการสนับสนุนโครงการบ้านมั่นคง

ที่มา : สถาบันพัฒนาองค์กรชุมชน (องค์การมหาชน)(2566)

## 3.1 ด้านเด็กและเยาวชน

## 3.1.1 สถานการณ์ทั่วไปด้านเด็กและเยาวชน

## (1) จำนวนเด็กและเยาวชนจำแนกกลุ่มอายุ

จากภาพที่ 23 แสดงจำนวนเด็กและเยาวชนจำแนกกลุ่มอายุ สามารถจำแนกได้ดังนี้ กลุ่มอายุ 0 - 6 ปี มีจำนวนทั้งหมด 27,114 คน จำแนกเป็นเพศชาย จำนวน 13,947 คน และเพศหญิง จำนวน 13,167 คน กลุ่มอายุ 7 - 17 ปี มีจำนวนทั้งหมด 28,429 คน จำแนกเป็นเพศชาย จำนวน 30,335 คน และเพศหญิง จำนวน 28,429 คน กลุ่มอายุ 18 - 25 ปี มีจำนวนทั้งหมด 45,443 คน จำแนกเป็นเพศชาย จำนวน 22,807 คน และเพศหญิง จำนวน 22,636 คน แสดงให้เห็นว่าเด็กและเยาวชนกลุ่มอายุ 7 - 17 ปี มีจำนวนมากที่สุด

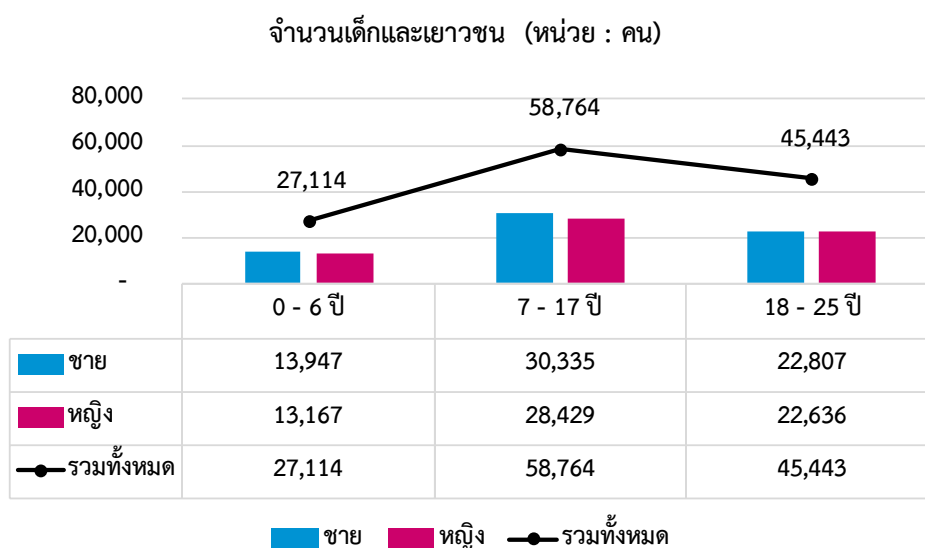

ภาพที่ 23 จำนวนเด็กและเยาวชนจำแนกกลุ่มอายุ

ที่มา : สำนักบริหารการทะเบียน กรมการปกครอง (2566)

## (2) จำนวนและอัตราเด็กแรกเกิด

จากตารางที่ 23 แสดงจำนวนเด็กแรกเกิดจังหวัดเพชรบุรี พ.ศ. 2563 - 2566 พบว่า ในปี 2563 มีเด็กแรกเกิด จำนวน 3,526 คน จำแนกเป็นเพศชาย จำนวน 1,814 คน เพศหญิง จำนวน 1,712 คน ในปี 2564 มีเด็กแรกเกิด จำนวน 3,225 คน จำแนกเป็นเพศชาย จำนวน 1,629 คน เพศหญิง จำนวน 1,596 คน ในปี 2565 มีเด็กแรกเกิด จำนวน 2,975 คน จำแนกเป็นเพศชาย จำนวน 1,537 คน เพศหญิง จำนวน 1,438 คน ในปี 2566 มีเด็กแรกเกิด จำนวน 3,144 คน จำแนกเป็นเพศชาย จำนวน 1,642 คน เพศหญิง จำนวน 1,502 คน จะพบว่าในปี 2563 - 2565 จำนวนเด็กแรกเกิดมีแนวโน้มลดลง และในปี 2566 มีจำนวนเด็กแรกเกิดเพิ่มขึ้น

ตารางที่ 23 จำนวนเด็กแรกเกิด

เด็กแรกเกิด (หน่วย : คน)	ปี 2563	ปี 2564	ปี 2565	ปี 2566
ชาย	1,814	1,629	1,537	1,642
หญิง	1,712	1,596	1,438	1,502
รวม	3,526	3,225	2,975	3,144

ที่มา : สำนักบริหารการทะเบียน กรมการปกครอง (2566)

จากภาพที่ 24 แสดงอัตราเด็กแรกเกิดจังหวัดเพชรบุรี ในปี 2563 มีอัตราเด็กแรกเกิดที่ 7.35 คน ในปี 2564 มีอัตราเด็กแรกเกิดที่ 6.74 คน ในปี 2565 มีอัตราเด็กแรกเกิดที่ 6.21 คน และในปี 2566 มีอัตราเด็กแรกเกิดที่ 6.56 คน

อัตราเด็กแรกเกิด (หน่วย : คน)

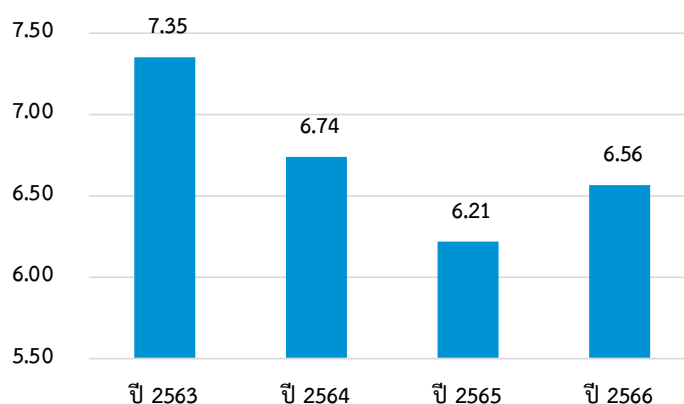

ภาพที่ 24 อัตราเด็กแรกเกิด

ที่มา : สำนักบริหารการทะเบียน กรมการปกครอง (2566)

### (3) ร้อยละของเด็กอายุ 0-5 ปี สูงดีสมส่วน

จากภาพที่ 25 แสดงร้อยละของเด็กอายุ 0 – 5 ปี ที่สูงดีสมส่วนจังหวัดเพชรบุรี ตั้งแต่ พ.ศ. 2563 – 2566 โดยมีร้อยละ 65.44 67.61 66.19 และ 63.83 ตามลำดับ จะพบว่าในปี 2564 – 2566 อัตราเด็กอายุ 0 – 5 ปี มีส่วนสูงที่ดีสมส่วนแนวโน้มลดลง

เด็กอายุ 0 - 5 ปี สูงดีสมส่วน (หน่วย : ร้อยละ)

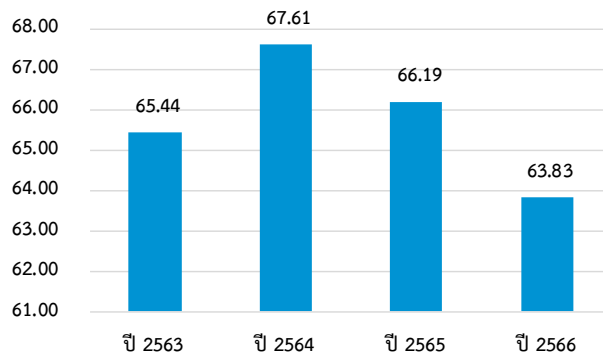

ภาพที่ 25 ร้อยละของเด็กที่สูงดีสมส่วน

ที่มา : ระบบคลังข้อมูลด้านการแพทย์และสุขภาพ (HDC) สำนักงานปลัดกระทรวงสาธารณสุข (2566)

#### (4) อัตราส่วนพึงพิงวัยเด็ก

จากภาพที่ 26 แสดงอัตราส่วนพึงพิงวัยเด็กจังหวัดเพชรบุรี พ.ศ. 2563 – 2566 โดยมีอัตราส่วนเท่ากับ 24.35 23.84 23.71 และ 22.65 ตามลำดับ จะพบว่าจังหวัดเพชรบุรีมีอัตราส่วนพึงพิงวัยเด็กที่แนวโน้มลดลง

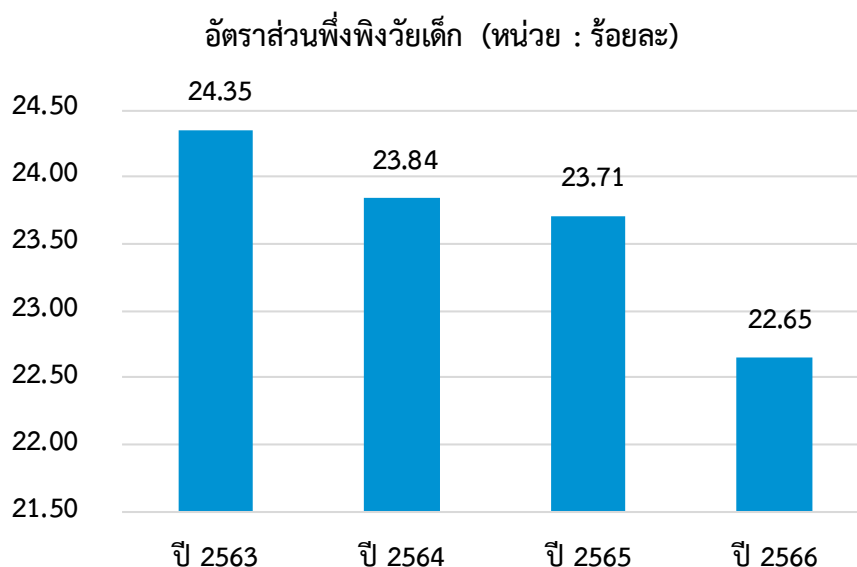

ภาพที่ 26 อัตราส่วนพึงพิงวัยเด็ก

ที่มา : สำนักบริหารการทะเบียน กรมการปกครอง (2566)

### 3.1.2 สถานการณ์เชิงประเด็น

#### 3.1.2.1 เด็กและเยาวชนกลุ่มเปราะบาง

##### (1) เด็กในบ้านพักเด็กและครอบครัวจังหวัด

จากภาพที่ 27 แสดงจำนวนเด็กในบ้านพักเด็กและครอบครัวจังหวัดเพชรบุรี จำแนกตามช่วงอายุ 0 – 17 ปี และช่วงอายุ 18 - 25 ปี ในปี 2566 เด็กในบ้านพักเด็กและครอบครัว ช่วงอายุ 0 – 17 ปี มีจำนวน 268 คน แบ่งเป็นเพศชาย จำนวน 170 คน เพศหญิงจำนวน 98 คน และช่วงอายุ 18 – 25 ปี เป็นเพศชาย จำนวน 1 คน

เด็กในบ้านพักเด็กและครอบครัวจังหวัด (หน่วย : คน)

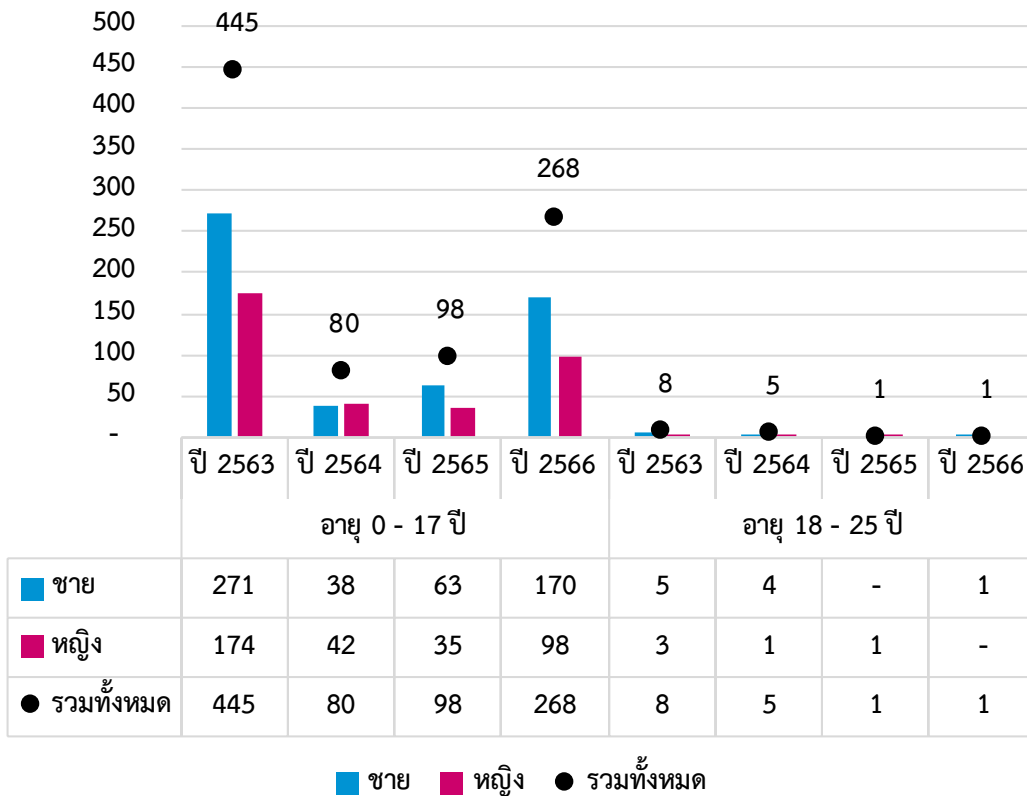

ภาพที่ 27 จำนวนเด็กในบ้านพักเด็กและครอบครัวจังหวัด  
ที่มา : กรมกิจการเด็กและเยาวชน (2566)

(2) เด็กในครอบครัวอุปถัมภ์

จากภาพที่ 28 แสดงจำนวนเด็กและครอบครัวอุปถัมภ์จังหวัดเพชรบุรี มีจำนวนเด็กในครอบครัวอุปถัมภ์จำนวน 45 คน และมีจำนวนครอบครัวอุปถัมภ์จำนวน 45 ครอบครัว

จำนวนเด็กและครอบครัวอุปถัมภ์ (หน่วย : คน/ครอบครัว)

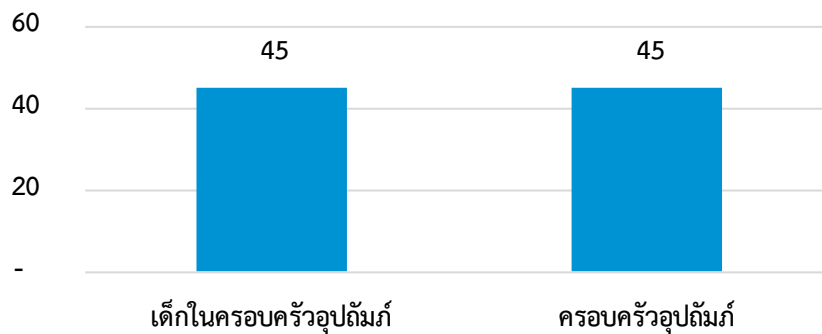

ภาพที่ 28 จำนวนเด็กและครอบครัวอุปถัมภ์

ที่มา : ฐานข้อมูลสวัสดิการเงินอุดหนุนช่วยเหลือค่าเลี้ยงดูเด็กในครอบครัวอุปถัมภ์กรมกิจการเด็กและเยาวชน (2566)

### (3) เด็กกำพร้า

จากตารางที่ 24 แสดงจำนวนเด็กกำพร้าจังหวัดเพชรบุรี จังหวัดเพชรบุรีไม่มีเด็กกำพร้า

ตารางที่ 24 จำนวนเด็กกำพร้า

เด็กกำพร้า	(หน่วย : คน)
เด็กกำพร้า	-

ที่มา : ฐานข้อมูลสวัสดิการเงินอุดหนุนช่วยเหลือค่าเลี้ยงดูเด็กในครอบครัวอุปถัมภ์ กรมกิจการเด็กและเยาวชน (2566)

### (4) สภาพปัญหาเด็กที่มีการแจ้งเหตุ จำแนกสภาพปัญหา 5 อันดับแรก

ปี 2566 จังหวัดเพชรบุรี มีการรับแจ้งเหตุและสภาพปัญหาเด็ก จำแนก 5 อันดับแรกคือ ครอบครัวยากจน จำนวน 195 ราย รองลงมาคือ ต้องการที่พักอาศัย จำนวน 13 ราย ความรุนแรงในครอบครัว จำนวน 6 ราย ถูกล่อลวงละเมิดทางเพศ จำนวน 5 ราย และปัญหาการศึกษา จำนวน 5 ราย

ตารางที่ 25 สภาพปัญหาเด็กที่มีการแจ้งเหตุ จำแนกสภาพปัญหา 5 อันดับแรก

ลำดับ	สภาพปัญหา	จำนวน
1	ครอบครัวยากจน	195
2	ต้องการที่พักอาศัย	13
3	ความรุนแรงในครอบครัว	6
4	ถูกล่อลวงละเมิดทางเพศ	5
5	ปัญหาการศึกษา	5

ที่มา : ฐานข้อมูลระบบรายงานสถิติรับแจ้งเหตุและสภาพปัญหาเด็กกรมกิจการเด็กและเยาวชน (2566)

#### 3.1.2.2 แม่วัยรุ่น/แม่เลี้ยงเดี่ยว

##### (1) จำนวนเด็กและเยาวชนอายุต่ำกว่า 15 ปี ที่ตั้งครรภ์ (กบรส.)

จากภาพที่ 29 แสดงจำนวนเด็กและเยาวชนอายุต่ำกว่า 15 ปีที่ตั้งครรภ์ ในปี 2563 มีจำนวนเด็กและเยาวชนที่ตั้งครรภ์ไม่พร้อม จำนวน 9 คน ในปี 2564 จำนวน 14 คน ในปี 2565 มีจำนวน 3 คน และในปี 2566 มีจำนวน 6 คน จะพบได้ว่าเด็กและเยาวชนอายุต่ำกว่า 15 ปี ที่ตั้งครรภ์ มีจำนวนเพิ่มขึ้นจากปี 2565

เด็กและเยาวชนอายุต่ำกว่า 15 ปี ที่ตั้งครรภ์ (กบรส.) (หน่วย : คน)

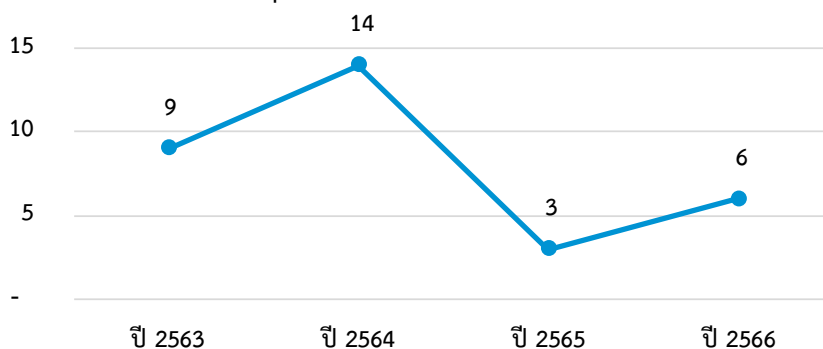

## ภาพที่ 29 จำนวนเด็กและเยาวชนอายุต่ำกว่า 15 ปี ที่ตั้งครุฑ

ที่มา : ระบบคลังข้อมูลด้านการแพทย์และสุขภาพ (HDC) สำนักงานปลัดกระทรวงสาธารณสุข (2566)

### (2) อัตราการเกิดมีชีพในเด็กและเยาวชน

จากภาพที่ 30 แสดงอัตราการเกิดมีชีพในเด็กและเยาวชน จังหวัดเพชรบุรี ในปี 2563 มีอัตราเกิดมีชีพจากมารดา อายุ 10 - 14 ปี ร้อยละ 1.00 ในปี 2564 มีอัตราเกิดมีชีพจากมารดา อายุ 10 - 14 ปี ร้อยละ 1.12 ในปี 2565 มีอัตราเกิดมีชีพจากมารดา อายุ 10 - 14 ปี ร้อยละ 0.60 และในปี 2566 มีอัตราเกิดมีชีพจากมารดา อายุ 10 - 14 ปี ร้อยละ 0.61 และในปี 2563 มีอัตราเกิดมีชีพจากมารดา อายุ 15 - 19 ปี ร้อยละ 26.79 ในปี 2564 มีอัตราเกิดมีชีพจากมารดา อายุ 15 - 19 ปี ร้อยละ 23.76 ในปี 2565 มีอัตราเกิดมีชีพจากมารดา อายุ 15 - 19 ปี ร้อยละ 15.33 และในปี 2566 มีอัตราเกิดมีชีพจากมารดา อายุ 15 - 19 ปี ร้อยละ 16.69 ซึ่งจะพบว่าอัตราการเกิดมีชีพจากมารดาที่มีอายุ 10 - 14 ปี และมารดาที่มีอายุ 15 - 19 ปี ยังคงมีอัตราการเกิดอยู่อย่างต่อเนื่อง

### อัตราเกิดมีชีพจากมารดา (ต่อประชากรหญิงในรุ่นอายุเดียวกัน 1,000 คน)

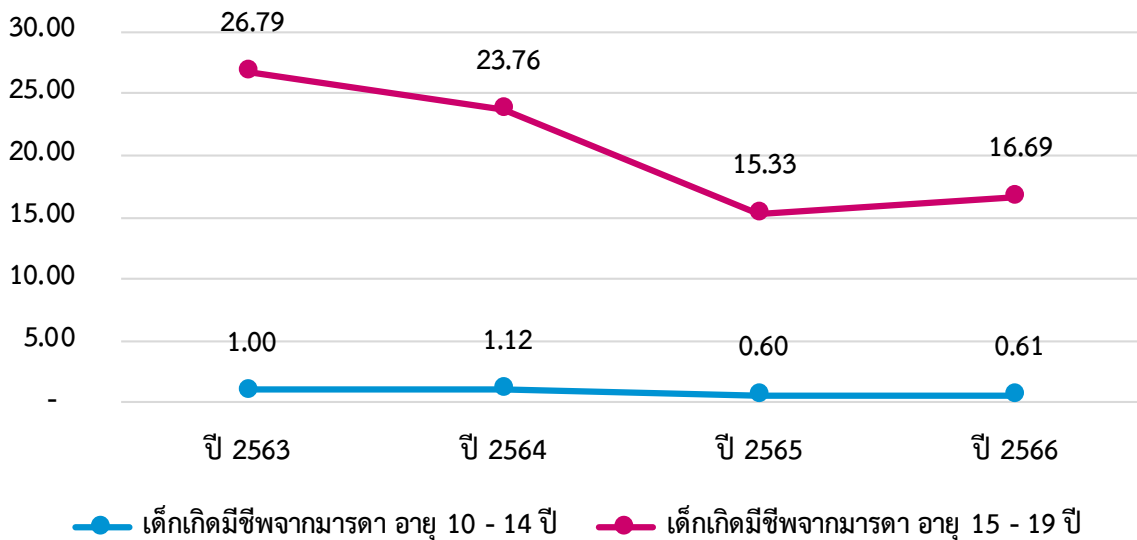

## ภาพที่ 30 อัตราการเกิดมีชีพในเด็กและเยาวชน

ที่มา : ระบบคลังข้อมูลด้านการแพทย์และสุขภาพ (HDC) สำนักงานปลัดกระทรวงสาธารณสุข (2566)

### (3) ร้อยละการตั้งครุฑซ้ำในสตรีที่อายุต่ำกว่า 20 ปี

จากภาพที่ 31 แสดงร้อยละการตั้งครุฑซ้ำในสตรีที่อายุต่ำกว่า 20 ปี จังหวัดเพชรบุรี ในปี 2563 มีการตั้งครุฑซ้ำในสตรีที่อายุต่ำกว่า 20 ปี ร้อยละ 13.06 ในปี 2564 มีการตั้งครุฑซ้ำในสตรีที่อายุต่ำกว่า 20 ปี ร้อยละ 17.45 ในปี 2565 มีการตั้งครุฑซ้ำในสตรีที่อายุต่ำกว่า 20 ปี ร้อยละ 15.75 และในปี 2566 มีการตั้งครุฑซ้ำในสตรีที่อายุต่ำกว่า 20 ปี ร้อยละ 17.79 จะพบได้ว่าการตั้งครุฑซ้ำในสตรีที่อายุต่ำกว่า 20 ปี มีแนวโน้มที่เพิ่มสูงขึ้น

การตั้งครรภ์ซ้ำในหญิงอายุน้อยกว่า 20 ปี (หน่วย : ร้อยละ)

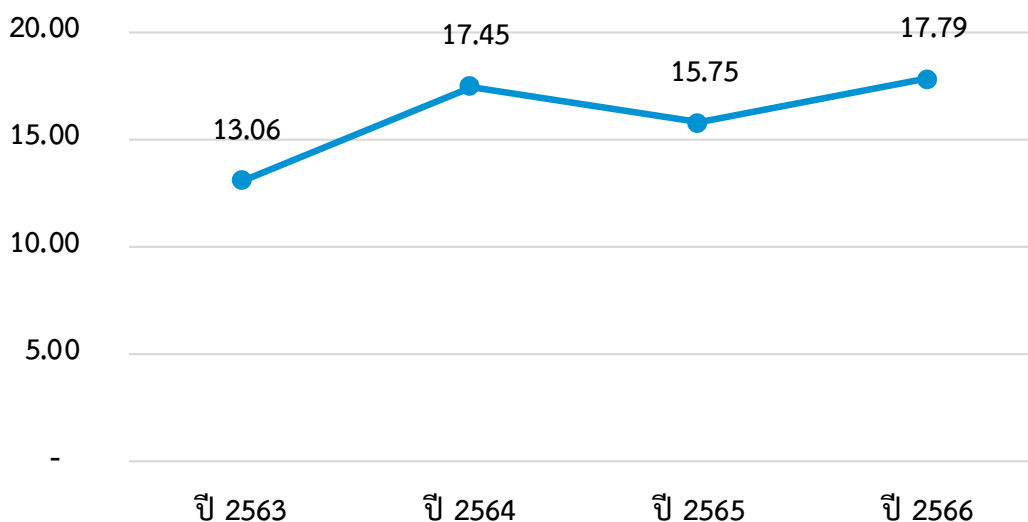

ภาพที่ 31 ร้อยละการตั้งครรภ์ซ้ำในสตรีที่อายุต่ำกว่า 20 ปี

ที่มา : ระบบคลังข้อมูลด้านการแพทย์และสุขภาพ (HDC) สำนักงานปลัดกระทรวงสาธารณสุข (2566)

(4) แม่วัยใสและแม่วัยใสเลี้ยงเดี่ยวที่ได้รับสิทธิ์เงินอุดหนุนเพื่อการเลี้ยงดูเด็กแรกเกิด

จากตารางที่ 26 แสดงจำนวนแม่วัยใสและแม่วัยใสเลี้ยงเดี่ยวที่ได้รับสิทธิ์เงินอุดหนุนเพื่อการเลี้ยงดูเด็กแรกเกิด ในปี 2566 มีแม่เลี้ยงเดี่ยวลงทะเบียน จำนวน 1,169 คน ได้รับเงินอุดหนุนเพื่อการเลี้ยงดูเด็กแรกเกิด จำนวน 807 คน มีแม่วัยใสลงทะเบียน จำนวน 2,695 คน และได้รับเงินอุดหนุนเพื่อการเลี้ยงดูเด็กแรกเกิด จำนวน 1,977 คน และมีแม่วัยใสเลี้ยงเดี่ยวลงทะเบียนจำนวน 212 คน ได้รับเงินเลี้ยงดูเด็กแรกเกิด จำนวน 178 คน

ตารางที่ 26 แม่วัยใสและแม่วัยใสเลี้ยงเดี่ยวที่ได้รับสิทธิ์เงินอุดหนุนเพื่อการเลี้ยงดูเด็กแรกเกิด

แม่วัยใสและแม่วัยใสเลี้ยงเดี่ยวที่ได้รับสิทธิ์เงินอุดหนุนเพื่อการเลี้ยงดูเด็กแรกเกิด (หน่วย : คน)	แม่เลี้ยงเดี่ยว	แม่วัยใส	แม่วัยใสเลี้ยงเดี่ยว
ลงทะเบียน	1,169	2,695	212
ได้รับสิทธิ์	808	1,985	179
ได้รับเงิน	807	1,977	178

ที่มา : กองส่งเสริมการพัฒนาและสวัสดิการเด็ก เยาวชน และครอบครัว กรมกิจการเด็กและเยาวชน (2566)



### 3.1.2.3 พฤติกรรมเด็กและเยาวชน

#### (1) จำนวนคดีเด็กและเยาวชนที่ถูกดำเนินคดีโดยสถานพินิจฯ

จากภาพที่ 32 แสดงจำนวนคดีเด็กและเยาวชนที่ถูกดำเนินคดีโดยสถานพินิจฯ ปี 2564 - 2566 จังหวัดเพชรบุรี มีจำนวนคดีเด็กและเยาวชนที่ถูกดำเนินคดีโดยสถานพินิจฯ รวมทั้งหมด 258 คดี สามารถจำแนกได้ดังนี้ ในปี 2564 มีจำนวนทั้งหมด 84 คดี เพศชายจำนวน 74 คดี เพศหญิงจำนวน 10 คดี ในปี 2565 มีจำนวนทั้งหมด 72 คดี เพศชายจำนวน 63 คดี เพศหญิงจำนวน 9 คดี ในปี 2566 มีจำนวนทั้งหมด 102 คดี เพศชายจำนวน 97 คดี เพศหญิงจำนวน 5 คดี จะพบได้ว่าคดีเด็กและเยาวชนที่ถูกดำเนินคดีโดยสถานพินิจฯ ในกลุ่มเพศชายจะมีจำนวนมากกว่าเพศหญิง และในปี 2566 คดีเด็กและเยาวชนที่ถูกดำเนินคดีโดยสถานพินิจฯ เพิ่มสูงมากกว่าปี 2564 และปี 2565

#### คดีเด็กและเยาวชนกระทำผิดที่ถูกส่งมายังสถานพินิจและคุ้มครอง

เด็กและเยาวชน (หน่วย : คน)

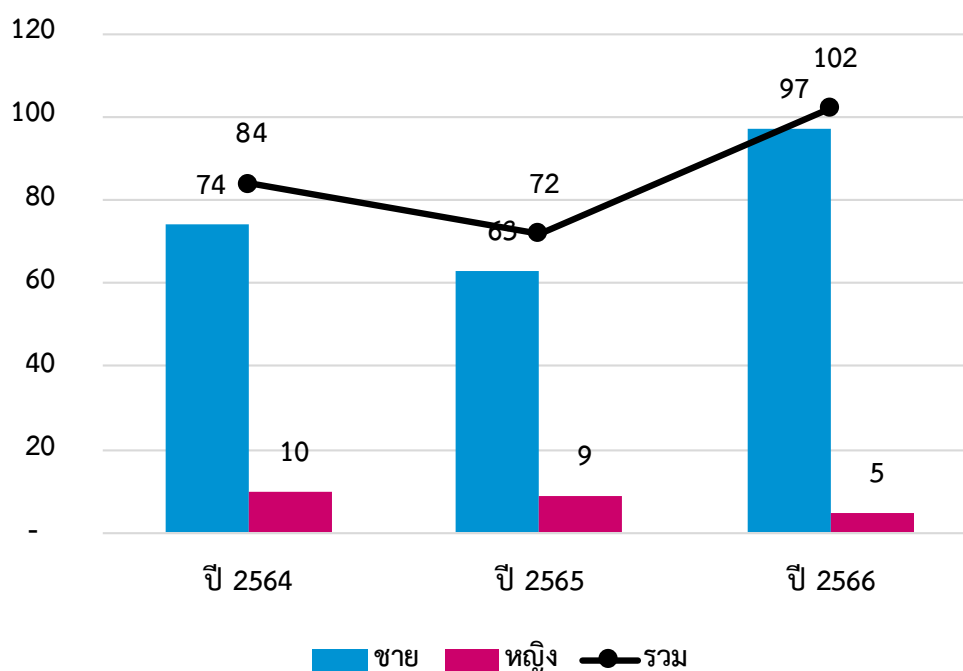

ภาพที่ 32 จำนวนคดีเด็กและเยาวชนที่ถูกดำเนินคดีโดยสถานพินิจฯ

ที่มา : กรมพินิจและคุ้มครองเด็กและเยาวชน (2566)

## (2) จำนวนคดีสอดส่องเด็กและเยาวชน

จากภาพที่ 33 แสดงจำนวนคดีสอดส่องเด็กและเยาวชน จังหวัดเพชรบุรี ในปี 2565 – 2566 พบว่าไม่มีคดีสอดส่องเด็กและเยาวชน

### จำนวนคดีสอดส่องเด็กและเยาวชน (หน่วย : คน)

1	_____
1	_____
-	_____
-	_____
ปี 2565	ปี 2566

ภาพที่ 33 จำนวนคดีสอดส่องเด็กและเยาวชน

ที่มา : กรมคุมประพฤติ (2566)

## (3) เด็กและเยาวชนที่มีพฤติกรรมไม่เหมาะสม

จากตารางที่ 27 แสดงจำนวนเด็กและเยาวชนที่มีพฤติกรรมไม่เหมาะสม จำแนกตามประเภท จังหวัดเพชรบุรี ในปี 2566 มีเด็กและเยาวชนที่มีพฤติกรรมไม่เหมาะสม จำนวนทั้งหมด 4 คน จำแนกออกเป็น ต้มเครื่องดื่มที่มีแอลกอฮอล์ สูบบุหรี่และติดสารเสพติดร้ายแรง เช่น ยาบ้า กัญชา เป็นต้น จำนวน 1 คน และ อื่นๆ จำนวน 3 คน

ตารางที่ 27 เด็กและเยาวชนที่มีพฤติกรรมไม่เหมาะสม จำแนกตามประเภท

เด็กและเยาวชนที่มีพฤติกรรมไม่เหมาะสม	(หน่วย : คน)
เด็กและเยาวชนที่มีพฤติกรรมไม่เหมาะสม รวมทั้งหมด	4
ต้มเครื่องดื่มที่มีแอลกอฮอล์ สูบบุหรี่และติดสารเสพติดร้ายแรง เช่น ยาบ้า กัญชา เป็นต้น	1
มั่วสุมและทำความรำคาญให้กับชาวบ้าน	-
ติดเกม และเล่นการพนันต่างๆ	-
มีพฤติกรรมทางเพศ	-
อื่นๆ	3

ที่มา. ระบบ CPIS กรมกิจการเด็กและเยาวชน (2566)

### 3.1.3 เครือข่าย/ สวัสดิการด้านเด็กและเยาวชน

#### (1) เงินสงเคราะห์เด็กในครอบครัวยากจน

จากภาพที่ 34 แสดงจำนวนเด็กและครอบครัวที่ได้รับเงินสงเคราะห์เด็กในครอบครัวยากจน จังหวัดเพชรบุรี ในปี 2566 มีเด็กที่ได้รับเงินสงเคราะห์เด็กในครอบครัวยากจน จำนวน 1,673 คน และมีครอบครัวที่ได้รับเงินสงเคราะห์เด็กในครอบครัวยากจน จำนวน 945 ครอบครัว

จำนวนเด็กและครอบครัวที่ได้รับเงินสงเคราะห์เด็กใน  
ครอบครัวยากจน (หน่วย : คน/ครอบครัว)

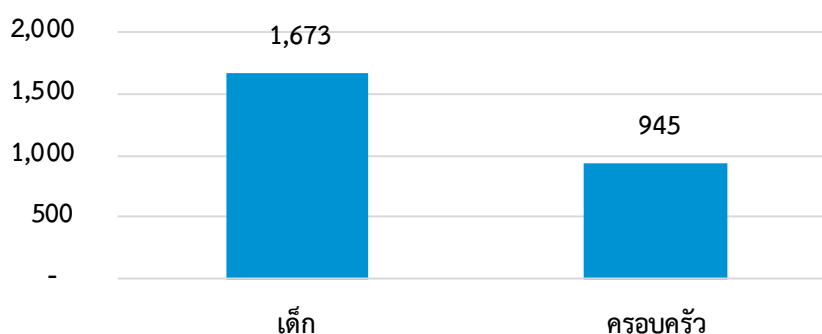

ภาพที่ 34 จำนวนเด็กและครอบครัวที่ได้รับเงินสงเคราะห์เด็กในครอบครัวยากจน

ที่มา : ฐานข้อมูลสวัสดิการเงินสงเคราะห์เด็กในครอบครัวยากจน กรมกิจการเด็กและเยาวชน (2566)

#### (2) สภาเด็กและเยาวชน

จากตารางที่ 28 แสดงจำนวนสภาเด็กและเยาวชนจังหวัดเพชรบุรี ปี 2566 มีสภาเด็กและเยาวชน จำนวน 93 แห่ง จำนวนสภาเด็กและเยาวชนที่จัดตั้งแล้ว จำนวน 49 แห่ง จัดกิจกรรม จำนวน 13 กิจกรรม และมีเด็กและเยาวชน จำนวน 780 คน

ตารางที่ 28 สภาเด็กและเยาวชน

จำนวนสภาเด็กและเยาวชน	(หน่วย : แห่ง/กิจกรรม/คน)
จำนวนสภาเด็กและเยาวชน	93
จำนวนสภาเด็กและเยาวชนที่จัดตั้งแล้ว	49
จำนวนกิจกรรม	13
จำนวนคน	780

ที่มา : กรมกิจการเด็กและเยาวชน (2566)

#### (3) เด็กที่ได้รับเงินอุดหนุนเพื่อการเลี้ยงดูเด็กแรกเกิด

จากตารางที่ 29 แสดงจำนวนเด็กที่ได้รับเงินอุดหนุนเพื่อการเลี้ยงดูเด็กแรกเกิด จังหวัดเพชรบุรีมีผู้ลงทะเบียนทั้งหมด 24,717 คน เป็นเพศชาย จำนวน 12,739 คน เพศหญิง จำนวน 11,978 คน ได้รับเงินอุดหนุนเด็กแรกเกิดจำนวน 16,847 คน คิดเป็นอัตราส่วนร้อยละ 68.16

ตารางที่ 29 เด็กที่ได้รับเงินอุดหนุนเพื่อการเลี้ยงดูเด็กแรกเกิด

ผู้ลงทะเบียน (หน่วย : คน)	เพศชาย	ผู้ลงทะเบียนรวม	ผู้ได้รับเงินอุดหนุน	สัดส่วน*
ผู้ลงทะเบียน	12,739	24,717	16,847	68.16
	เพศหญิง			
	11,978			

ที่มา : ฐานข้อมูลสวัสดิการการเงินสงเคราะห์เด็กในครอบครัวยากจน กรมกิจการเด็กและเยาวชน (2566)

(4) จำนวนศูนย์ชุมชนคุ้มครองเด็ก

จากตารางที่ 30 แสดงศูนย์ชุมชนคุ้มครองเด็ก จังหวัดเพชรบุรี มีศูนย์ชุมชนคุ้มครองเด็ก จำนวน 66 แห่ง

ตารางที่ 30 ศูนย์ชุมชนคุ้มครองเด็ก

ศูนย์ชุมชนคุ้มครองเด็ก	(หน่วย : แห่ง)
ศูนย์ชุมชนคุ้มครองเด็ก	66

ที่มา : กรมกิจการเด็กและเยาวชน (2566)

3.2 ด้านสตรีและสถาบันครอบครัว

3.2.1 สถานการณ์ทั่วไปด้านสตรีและสถาบันครอบครัว

(1) สัดส่วนประชากรเพศหญิงจำแนกกลุ่มอายุ

จากภาพที่ 35 แสดงสัดส่วนประชากรเพศหญิง จำแนกกลุ่มอายุ จังหวัดเพชรบุรี ในปี 2566 ดังนี้ กลุ่มอายุ 0 – 17 ปี มีจำนวน 41,596 คน กลุ่มอายุ 18 – 25 ปี มีจำนวน 22,636 คน กลุ่มอายุ 26 – 59 ปี มีจำนวน 124,143 คน กลุ่มอายุ 60 ปีขึ้นไป มีจำนวน 60,183 คน และกลุ่มอื่นๆ มีจำนวน 2,238 คน

จำนวนเด็กผู้หญิงและสตรี (หน่วย : คน)

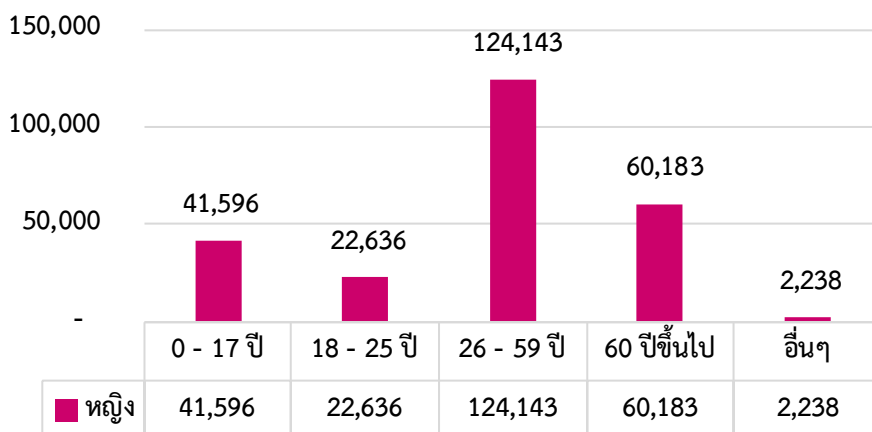

ภาพที่ 35 สัดส่วนประชากรเพศหญิงจำแนกกลุ่มอายุ

ที่มา : สำนักบริหารการทะเบียน กรมการปกครอง (2566)

จากตารางที่ 31 แสดงสัดส่วนประชากรเพศหญิงต่อประชากรทั้งหมด พบว่าประชากรรวมทั้งหมด จำนวน 483,668 คน มีประชากรเพศหญิงจำนวน 250,769 คน คิดเป็นร้อยละ 51.85

ตารางที่ 31 สัดส่วนประชากรเพศหญิงต่อประชากรทั้งหมด

สัดส่วนประชากรเพศหญิงต่อประชากรทั้งหมด	(หน่วย : คน/ร้อยละ)
ประชากรรวม	483,668
ประชากรเพศหญิง	250,796
สัดส่วนประชากรเพศหญิงต่อประชากรทั้งหมด	51.85

ที่มา : สำนักบริหารการทะเบียน กรมการปกครอง (2566)

## (2) ครอบครัวที่จดทะเบียนสมรส หย่าร้าง และอัตราการหย่าร้าง

จากภาพที่ 36 แสดงครอบครัวที่จดทะเบียนสมรส หย่าร้าง และอัตราการหย่าร้าง จังหวัดเพชรบุรี ในปี 2563 มีครอบครัวที่จดทะเบียนสมรสจำนวน 1,698 ครอบครัว จดทะเบียนหย่าร้างจำนวน 809 ครอบครัว และมีอัตราการหย่าร้างที่ 47.64 ในปี 2564 มีครอบครัวที่จดทะเบียนสมรสจำนวน 1,540 ครอบครัว จดทะเบียนหย่าร้างจำนวน 810 ครอบครัว และมีอัตราการหย่าร้างที่ 52.60 ในปี 2565 มีครอบครัวที่จดทะเบียนสมรสจำนวน 1,964 ครอบครัว จดทะเบียนหย่าร้างจำนวน 1,030 ครอบครัว และมีอัตราการหย่าร้างที่ 52.44 และในปี 2566 มีครอบครัวที่จดทะเบียนสมรสจำนวน 1,739 ครอบครัว จดทะเบียนหย่าร้างจำนวน 953 ครอบครัว และมีอัตราการหย่าร้างที่ 54.80 จะพบว่าจังหวัดเพชรบุรีมีแนวโน้มอัตราการหย่าร้างที่เพิ่มสูงขึ้น

อัตราการหย่าร้าง (หน่วย : ร้อยละ)

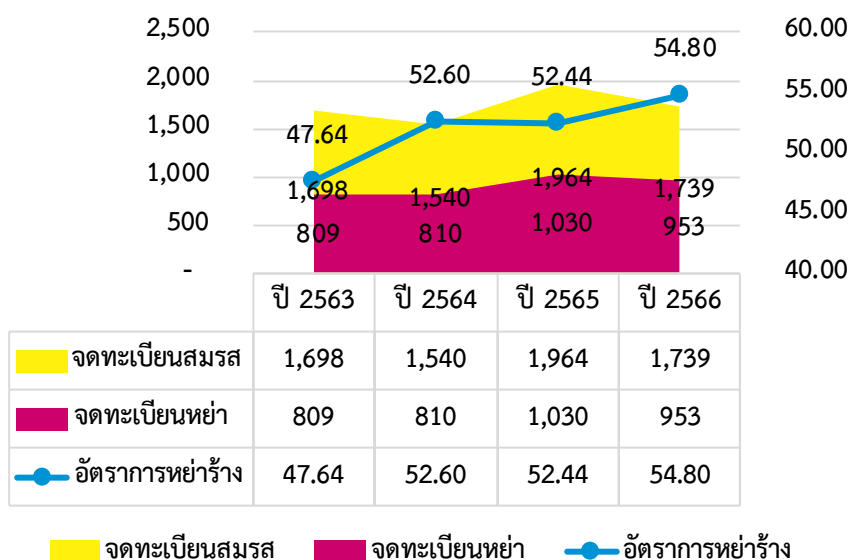

ภาพที่ 36 ครอบครัวที่จดทะเบียนสมรส หย่าร้าง และอัตราการหย่าร้าง

ที่มา : สำนักบริหารการทะเบียน กรมการปกครอง (2566)

### (3) ดัชนีมาตรฐานครอบครัวเข้มแข็ง

จากตารางที่ 32 แสดงดัชนีมาตรฐานครอบครัวเข้มแข็ง ประจำปี 2566 สํารวจจํานวนทั้งสิ้น 750 ครอบครัว มีค่าเฉลี่ยดัชนีความเข้มแข็งในภาพรวมที่ 74.45

ตารางที่ 32 ดัชนีมาตรฐานครอบครัวเข้มแข็ง ประจำปี 2566

ค่าเฉลี่ยดัชนีความเข้มแข็งในภาพรวม	(หน่วย : ร้อยละ)
จํานวนครอบครัวที่สํารวจ	750
ค่าเฉลี่ยดัชนีความเข้มแข็งในภาพรวม	74.45

ที่มา : กรมกิจการสตรีและสถาบันครอบครัว กองส่งเสริมสถาบันครอบครัว (2566)

จากภาพที่ 37 แสดงร้อยละของครอบครัวเข้มแข็งในภาพรวม จังหวัดเพชรบุรี มีครอบครัวทั่วไป ร้อยละ 42.40 ครอบครัวเข้มแข็ง ร้อยละ 37.87 และครอบครัวเสี่ยง ร้อยละ 19.73

ร้อยละของครอบครัวเข้มแข็งในภาพรวม (หน่วย : ร้อยละ)

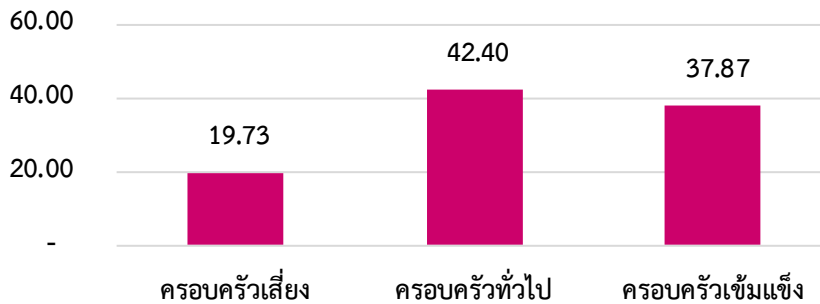

ภาพที่ 37 ร้อยละของครอบครัวเข้มแข็งในภาพรวม

ที่มา : กรมกิจการสตรีและสถาบันครอบครัว กองส่งเสริมสถาบันครอบครัว (2566)

จากภาพที่ 38 แสดงค่าเฉลี่ยดัชนีความเข้มแข็งด้านต่างๆ สูงสุด 5 อันดับแรก ดังนี้ ด้านสัมพันธภาพ ร้อยละ 78.48 ด้านสุขภาพครอบครัว ร้อยละ 75.74 ด้านทุนทางสังคม ร้อยละ 75.37 ด้านการทำบทบาทหน้าที่ของครอบครัว ร้อยละ 75.25 และด้านการหลีกเลี่ยงภาวะเสี่ยงและการปรับตัวได้ในภาวะยากลำบาก/วิกฤต ร้อยละ 74.54

ค่าเฉลี่ยดัชนีความเข้มแข็งด้านต่างๆ (หน่วย : ร้อยละ)

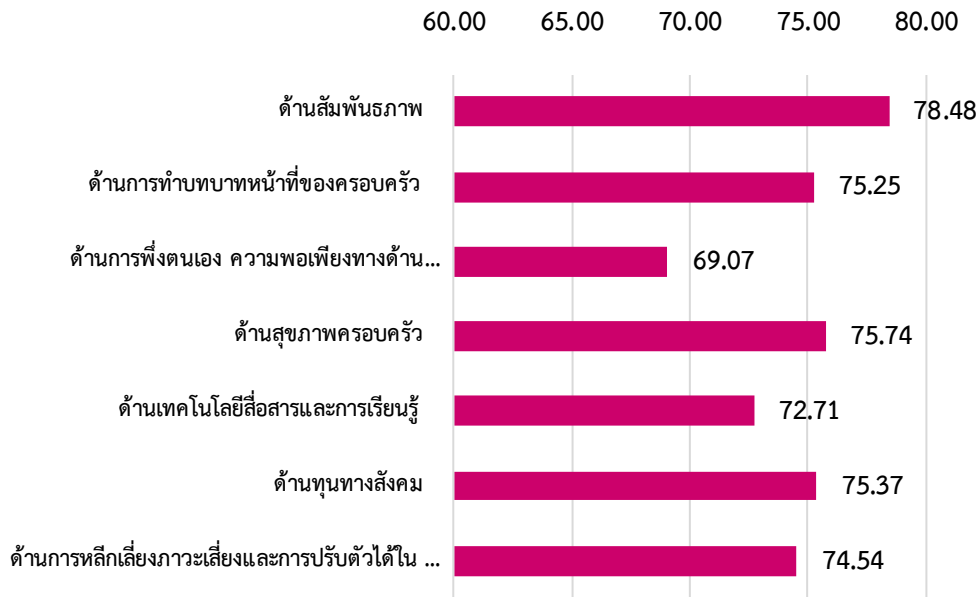

ภาพที่ 38 ค่าเฉลี่ยดัชนีความเข้มแข็งด้านต่างๆ

ที่มา : กรมกิจการสตรีและสถาบันครอบครัว กองส่งเสริมสถาบันครอบครัว (2566)

3.2.2 ผู้ถูกระทำความรุนแรงในครอบครัว

(1) จำนวนผู้ถูกระทำความรุนแรงในครอบครัว

จากตารางที่ 33 แสดงจำนวนผู้ถูกระทำความรุนแรงในครอบครัว จังหวัดเพชรบุรี ในปี 2566 มีผู้ถูกระทำความรุนแรงในครอบครัวจำนวนทั้งสิ้น 14 คน เป็นเพศชาย จำนวน 2 คน และเพศหญิง จำนวน 12 คน

ตารางที่ 33 จำนวนผู้ถูกระทำความรุนแรงในครอบครัว

ผู้ถูกระทำความรุนแรงในครอบครัว	(หน่วย : คน)
ชาย	2
หญิง	12
<b>รวมทั้งหมด</b>	<b>14</b>

ที่มา : กรมกิจการสตรีและสถาบันครอบครัว กองส่งเสริมสถาบันครอบครัว (2566)

หมายเหตุ. เป็นเพียงข้อมูลจากระบบการคุ้มครองช่วยเหลือเด็ก สตรี และผู้ถูกระทำด้วยความรุนแรงในครอบครัวเท่านั้น

## (2) ประเภทความรุนแรง

จากตารางที่ 34 แสดงจำนวนผู้ถูกระทำ ความรุนแรงในครอบครัวแบ่งตามด้านต่างๆ ดังนี้ ด้านร่างกาย จำนวน 11 คน และด้านจิตใจ จำนวน 3 คน

ตารางที่ 34 จำนวนผู้ถูกระทำ ความรุนแรงในครอบครัวแบ่งตามด้านต่างๆ

ผู้ถูกระทำ ความรุนแรงในครอบครัวแบ่งตามด้านต่างๆ	(หน่วย : คน)
ด้านร่างกาย	11
ด้านเพศ	-
ด้านจิตใจ	3
เสียชีวิต	-

ที่มา : กรมกิจการสตรีและสถาบันครอบครัว กองส่งเสริมสถาบันครอบครัว (2566)

หมายเหตุ. เป็นเพียงข้อมูลจากระบบการคุ้มครองช่วยเหลือเด็ก สตรี และผู้ถูกระทำ ด้วยความรุนแรงในครอบครัวเท่านั้น

## (3) ช่วงอายุผู้ถูกระทำ ความรุนแรงในครอบครัว

จากภาพที่ 39 แสดงช่วงอายุผู้ถูกระทำ ความรุนแรงในครอบครัว จังหวัดเพชรบุรี ดังนี้ วัยเด็กตอนกลาง 7 – 12 ปี ถูกระทำ ความรุนแรงจำนวน 4 คน วัยผู้ใหญ่ตอนต้น 19 – 35 ปี ถูกระทำ ความรุนแรง จำนวน 3 คน วัยกลางคน 36 – 59 ปี ถูกระทำ ความรุนแรง จำนวน 6 คน และวัยชรา 60 ปีขึ้นไป จำนวน 1 คน

ผู้ถูกระทำ ความรุนแรงในครอบครัว จำแนกอายุ (หน่วย : คน)

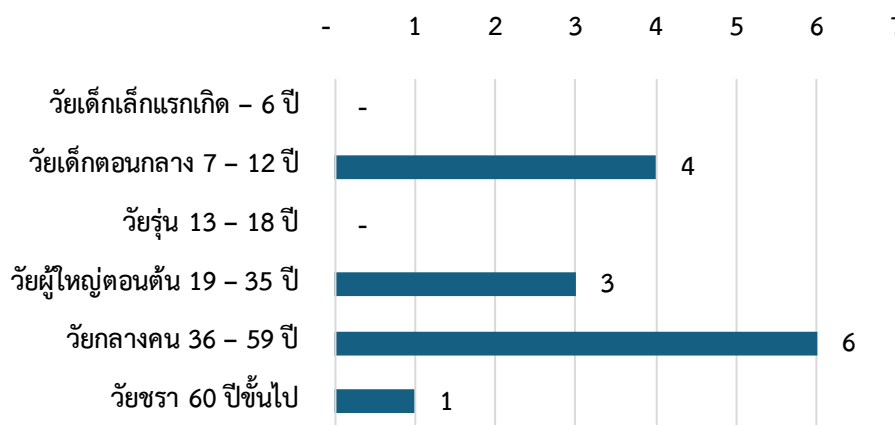

ภาพที่ 39 ช่วงอายุผู้ถูกระทำ ความรุนแรงในครอบครัว

ที่มา : กรมกิจการสตรีและสถาบันครอบครัว กองส่งเสริมสถาบันครอบครัว (2566)

หมายเหตุ. เป็นเพียงข้อมูลจากระบบการคุ้มครองช่วยเหลือเด็ก สตรี และผู้ถูกระทำ ด้วยความรุนแรงในครอบครัวเท่านั้น



#### (4) สาเหตุการทำกระทำความรุนแรง

จากตารางที่ 35 แสดงประเภทสาเหตุการทำกระทำความรุนแรง จังหวัดเพชรบุรี ดังนี้ สาเหตุสุรา และบันดาลโทษ จำนวน 4 คน สาเหตุการพนัน บันดาลโทษ ความเครียดทางเศรษฐกิจ จำนวนสาเหตุละ 2 คน สาเหตุหย่าร้าง ปัญหาสุขภาพกาย ปัญหาสุขภาพจิต มีความรู้สึกตนเองมีอำนาจมากกว่า จำนวนสาเหตุละ 1 คน

ตารางที่ 35 ประเภทสาเหตุการทำกระทำความรุนแรง

ประเภทสาเหตุการทำกระทำความรุนแรง	(หน่วย : คน)
ยาเสพติด	-
สุรา	-
การพนัน	2
หย่าร้าง	1
หិងหวง	-
บันดาลโทษ	2
ความเครียดทางเศรษฐกิจ	2
ปัญหาสุขภาพกาย	1
ปัญหาสุขภาพจิต	1
มีความรู้สึกที่ตนเองมีอำนาจมากกว่า	1
สุรา+ยาเสพติด	-
หិងหวง+บันดาลโทษ	-
หិងหวง+หย่าร้าง	-
สุรา+บันดาลโทษ	4
ยาเสพติด+บันดาลโทษ	-

ที่มา : กรมกิจการสตรีและสถาบันครอบครัว กองส่งเสริมสถาบันครอบครัว (2566)

หมายเหตุ. เป็นเพียงข้อมูลจากระบบการคุ้มครองช่วยเหลือเด็ก สตรี และผู้ถูกกระทำด้วยความรุนแรงในครอบครัวเท่านั้น

### 3.2.3 สถานการณ์เชิงประเด็น

#### 3.2.3.1 สตรีกลุ่มเปราะบาง

##### (1) อัตราการว่างงานในสตรี

จากตารางที่ 36 แสดงอัตราการว่างงานในสตรี จังหวัดเพชรบุรี มีกำลังแรงงานรวม 134,178 คน ผู้ว่างงานเพศหญิง จำนวน 700 คน คิดเป็นอัตราการว่างงานในสตรีร้อยละ 0.52

ตารางที่ 36 อัตราการว่างงานในสตรี

กำลังแรงงานรวม	ผู้ว่างงานเพศหญิง	อัตราการว่างงานในสตรี
134,178	700	0.52

ที่มา : การสำรวจภาวะการทำงานของประชากร สำนักงานสถิติแห่งชาติ (2566)

##### (2) ลูกจ้างสตรีที่ถูกเลิกจ้าง

จากภาพที่ 40 แสดงจำนวนลูกจ้างที่ถูกเลิกจ้าง จังหวัดเพชรบุรี พบว่าในปี 2563 มีจำนวนผู้ถูกเลิกจ้างสูงสุด จำนวน 186 คน จำแนกเป็นเพศชาย จำนวน 148 คน และเพศหญิงจำนวน 38 คน ในปี 2564 มีผู้ถูกเลิกจ้างจำนวนทั้งหมด 32 คน จำแนกเป็นเพศชายจำนวน 18 คน และเพศหญิงจำนวน 14 คน ในปี 2565 มีผู้ถูกเลิกจ้างจำนวน 59 คน จำแนกเป็นเพศชายจำนวน 42 คน และเพศหญิงจำนวน 17 คน และในปี 2566 มีผู้ถูกเลิกจ้างจำนวน 57 คน จำแนกเป็นเพศชายจำนวน 36 คน และเพศหญิงจำนวน 21 คน จะพบว่าในปี 2564 - 2566 นั้นยังคงมีลูกจ้างสตรีที่ถูกเลิกจ้างเพิ่มสูงขึ้น

การถูกเลิกจ้าง (หน่วย : คน)

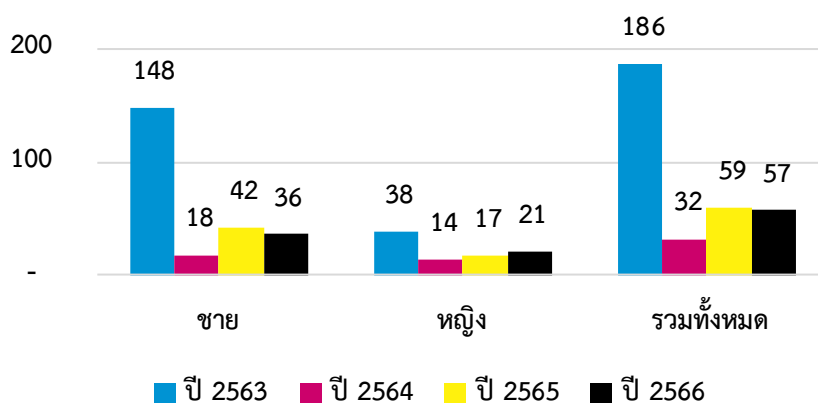

ภาพที่ 40 จำนวนลูกจ้างที่ถูกเลิกจ้าง

ที่มา: กระทรวงแรงงานกรมสวัสดิการและคุ้มครองแรงงาน(2566)

จากภาพที่ 41 แสดงสัดส่วนของลูกจ้างสตรีที่ถูกเลิกจ้าง จังหวัดเพชรบุรี ในปี 2563 ลูกจ้างสตรีที่ถูกเลิกจ้าง ร้อยละ 20.43 ในปี 2564 ลูกจ้างสตรีที่ถูกเลิกจ้าง ร้อยละ 43.75 ในปี 2565 ลูกจ้างสตรีที่ถูกเลิกจ้าง ร้อยละ 28.81 และในปี 2566 ลูกจ้างสตรีที่ถูกเลิกจ้าง ร้อยละ 36.84

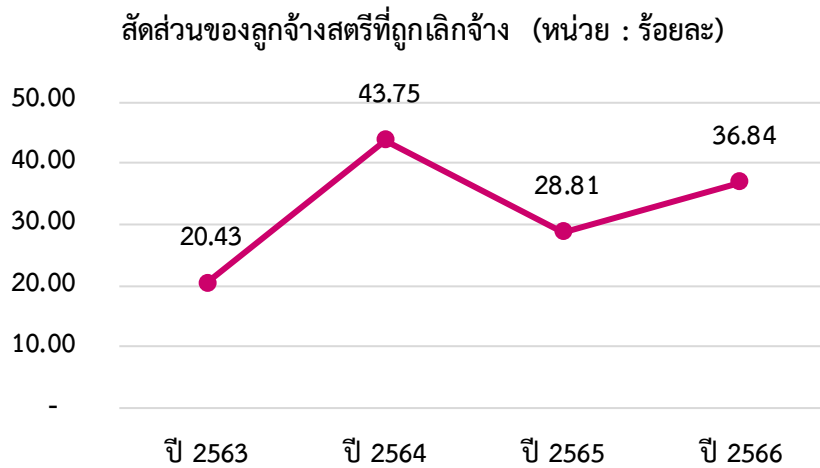

ภาพที่ 41 สัดส่วนของลูกจ้างสตรีที่ถูกเลิกจ้าง  
ที่มา: กระทรวงแรงงานกรมสวัสดิการและคุ้มครองแรงงาน(2566)

### 3.2.3.2 ความเสมอภาคระหว่างเพศ

#### (1) อัตราแรงงานในระบบหญิงต่อชาย

จากภาพที่ 42 แสดงจำนวนแรงงานในระบบหญิงต่อชาย จังหวัดเพชรบุรี ในปี 2563 มีแรงงานเพศหญิงจำนวน 58,597 คน เพศชายจำนวน 69,781 คน ในปี 2564 มีแรงงานเพศหญิงจำนวน 64,566 คน เพศชายจำนวน 73,515 คน ในปี 2565 มีแรงงานเพศหญิงจำนวน 73,318 คน เพศชายจำนวน 82,109 คน และในปี 2566 มีแรงงานเพศหญิงจำนวน 63,927 คน และเพศชายจำนวน 70,857 คน

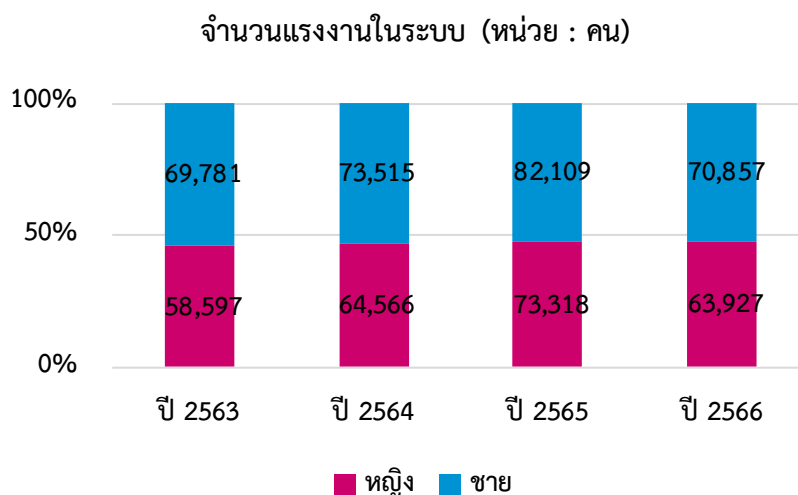

ภาพที่ 42 จำนวนแรงงานในระบบ  
ที่มา : การสำรวจแรงงานนอกระบบ สำนักงานสถิติแห่งชาติ (2566)

จากภาพที่ 43 แสดงอัตราแรงงานในระบบหญิงต่อชาย จังหวัดเพชรบุรี ในปี 2563 มีอัตราแรงงานในระบบหญิงต่อชาย ร้อยละ 45.64 ในปี 2564 มีอัตราแรงงานในระบบหญิงต่อชาย ร้อยละ 46.76 ในปี 2565 มีอัตราแรงงานในระบบหญิงต่อชาย ร้อยละ 47.17 และในปี 2566 มีอัตราแรงงานในระบบหญิงต่อชาย ร้อยละ 47.43 พบว่าอัตราแรงงานในระบบหญิงต่อชายจังหวัดเพชรบุรี มีแนวโน้มเพิ่มสูงขึ้น

อัตราแรงงานในระบบหญิงต่อชาย (หน่วย : ร้อยละ)

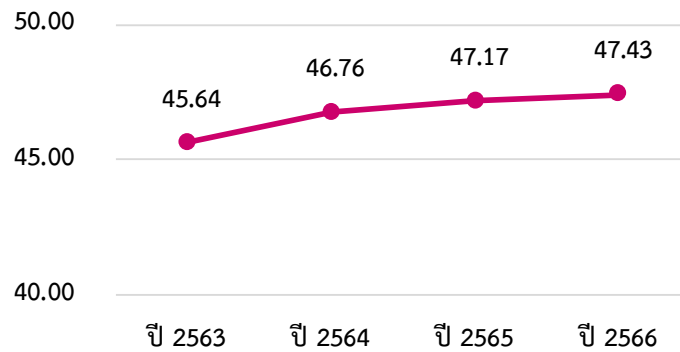

ภาพที่ 43 อัตราแรงงานในระบบหญิงต่อชาย

ที่มา : การสำรวจแรงงานนอกระบบ สำนักงานสถิติแห่งชาติ(2566)

## (2) สตรีและองค์กรที่เป็นสมาชิกของกองทุนพัฒนาบทบาทสตรี

จากภาพที่ 37 แสดงสตรีที่เป็นสมาชิกของกองทุนพัฒนาบทบาทสตรี จังหวัดเพชรบุรี เป็นสมาชิกแบบองค์กร จำนวน 786 องค์กร และเป็นสมาชิกแบบบุคคล จำนวน 134,451 คน

ตารางที่ 37 สตรีที่เป็นสมาชิกของกองทุนพัฒนาบทบาทสตรี

สมาชิกของกองทุนพัฒนาบทบาทสตรี	(หน่วย : องค์กร/คน)
สมาชิกแบบองค์กร	786
สมาชิกแบบบุคคล	134,451

ที่มา: สำนักงานกองทุนพัฒนาบทบาทสตรีกรมการพัฒนาชุมชน(2566)

### 3.2.4 เครือข่าย/สวัสดิการด้านสตรีและสถาบันครอบครัว

จากภาพที่ 38 แสดงเครือข่ายด้านสตรีและสถาบันครอบครัว จังหวัดเพชรบุรี ปี 2566 มีศูนย์พัฒนาครอบครัวในชุมชน (ศพค.) จำนวน 45 แห่ง และศูนย์ปฏิบัติการเพื่อป้องกันการกระทำความรุนแรงในครอบครัวระดับตำบล (ศปก.ต.) จำนวน 1 แห่ง

ตารางที่ 38 เครือข่ายด้านสตรีและสถาบันครอบครัว

เครือข่าย/สวัสดิการด้านสตรีและสถาบันครอบครัว	(หน่วย : แห่ง)
ศูนย์พัฒนาครอบครัวในชุมชน (ศพค.)	45
ศพค. ที่จดทะเบียนเป็นองค์กรสาธารณประโยชน์	-
ศูนย์ปฏิบัติการเพื่อป้องกันการกระทำความรุนแรงในครอบครัวระดับตำบล (ศปก.ต.)	1

ที่มา : กรมกิจการสตรีและสถาบันครอบครัว (2566)

### 3.3 ด้านผู้สูงอายุ

#### 3.3.1 สถานการณ์ทั่วไปด้านผู้สูงอายุ

##### (1) จำนวนผู้สูงอายุจำแนกตามเพศและกลุ่มอายุ

จากภาพที่ 44 แสดงจำนวนผู้สูงอายุจำแนกตามกลุ่มอายุและเพศ จังหวัดเพชรบุรี ในปี 2566 ผู้สูงอายุ 60 – 69 ปี มีจำนวน 56,942 คน เป็นเพศชาย จำนวน 25,290 คน และเพศหญิง 31,652 คน กลุ่มอายุ 70 – 79 ปี มีจำนวน 31,497 คน เป็นเพศชาย จำนวน 13,243 คน และเพศหญิง จำนวน 18,254 คน และกลุ่มอายุ 80 ปีขึ้นไป จำนวน 16,324 คน เป็นเพศชายจำนวน 6,047 คน และเพศหญิงจำนวน 10,277 คน

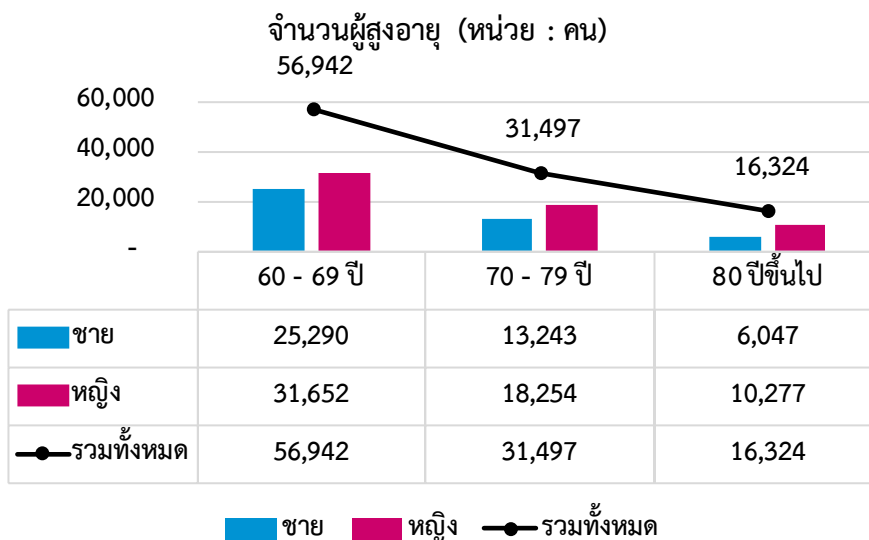

ภาพที่ 44 จำนวนผู้สูงอายุ

ที่มา : สำนักบริหารการทะเบียน กรมการปกครอง (2566)

##### (2) สัดส่วนผู้สูงอายุต่อประชากร

จากตารางที่ 39 แสดงสัดส่วนผู้สูงอายุต่อประชากรจังหวัดเพชรบุรี ในปี 2566 มีประชากรรวม 483,668 คน มีผู้สูงอายุ 60 ปีขึ้นไป จำนวน 104,763 คน คิดเป็นสัดส่วนผู้สูงอายุต่อประชากรทั้งหมดร้อยละ 21.66

ตารางที่ 39 สัดส่วนผู้สูงอายุต่อประชากร

สัดส่วนผู้สูงอายุต่อประชากรทั้งหมด	(หน่วย : คน/ร้อยละ)
ประชากรรวม	483,668
ผู้สูงอายุ 60 ปี ขึ้นไป	104,763
สัดส่วนผู้สูงอายุต่อประชากรทั้งหมด	21.66

ที่มา : สำนักบริหารการทะเบียน กรมการปกครอง (2566)

### 3.3.2 สถานการณ์เชิงประเด็น

#### 3.3.2.1 ผู้สูงอายุ ตัดบ้าน ตัดเตียง ตัดสังคม

จากตารางที่ 40 แสดงการคัดกรองผู้สูงอายุติดสังคม ตัดบ้าน ตัดเตียง จังหวัดเพชรบุรี ในปี 2563 มีผู้สูงอายุได้รับคัดกรอง จำนวน 68,772 คน ตัดสังคม จำนวน 67,349 คน ตัดบ้าน จำนวน 1,059 คน ตัดเตียง จำนวน 364 คน ในปี 2564 มีผู้สูงอายุได้รับคัดกรองจำนวน 68,330 คน ตัดสังคม จำนวน 66,836 คน ตัดบ้าน จำนวน 1,143 คน ตัดเตียง จำนวน 351 คน ในปี 2565 มีผู้สูงอายุได้คัดกรองจำนวน 59,288 คน ตัดสังคม จำนวน 57,569 คน ตัดบ้าน จำนวน 1,415 คน ตัดเตียง จำนวน 304 คน ในปี 2566 มีผู้สูงอายุได้คัดกรองจำนวน 63,326 คน ตัดสังคม จำนวน 62,064 คน ตัดบ้าน จำนวน 981 คน และตัดเตียง จำนวน 281 คน

ตารางที่ 40 การคัดกรองผู้สูงอายุติดสังคม ตัดบ้าน ตัดเตียง

การคัดกรองผู้สูงอายุติดสังคม ตัดบ้าน ตัดเตียง (หน่วย : คน)	ปี 2563	ปี 2564	ปี 2565	ปี 2566
ติดสังคม	67,349	66,836	57,569	62,064
ตัดบ้าน	1,059	1,143	1,415	981
ตัดเตียง	364	351	304	281
<b>ผู้สูงอายุได้รับการคัดกรอง</b>	<b>68,772</b>	<b>68,330</b>	<b>59,288</b>	<b>63,326</b>

ที่มา : ระบบคลังข้อมูลด้านการแพทย์และสุขภาพ (HDC) สำนักงานปลัดกระทรวงสาธารณสุข (2566)

จากภาพที่ 45 แสดงสัดส่วนผู้สูงอายุติดสังคม ตัดบ้าน ตัดเตียง จังหวัดเพชรบุรี ในปี 2563 มีผู้สูงอายุติดสังคม ร้อยละ 97.9 ตัดบ้าน ร้อยละ 1.5 ตัดเตียง ร้อยละ 0.5 ในปี 2564 มีผู้สูงอายุติดสังคม ร้อยละ 97.8 ตัดบ้าน ร้อยละ 1.7 ตัดเตียง ร้อยละ 0.5 ในปี 2565 มีผู้สูงอายุติดสังคม ร้อยละ 97.1 ตัดบ้าน ร้อยละ 2.4 ตัดเตียง ร้อยละ 0.5 และในปี 2566 มีผู้สูงอายุติดสังคม ร้อยละ 98.0 ตัดบ้าน ร้อยละ 1.5 ตัดเตียง ร้อยละ 0.4

การคัดกรองผู้สูงอายุติดสังคม ตัดบ้าน ตัดเตียง (หน่วย : ร้อยละ)

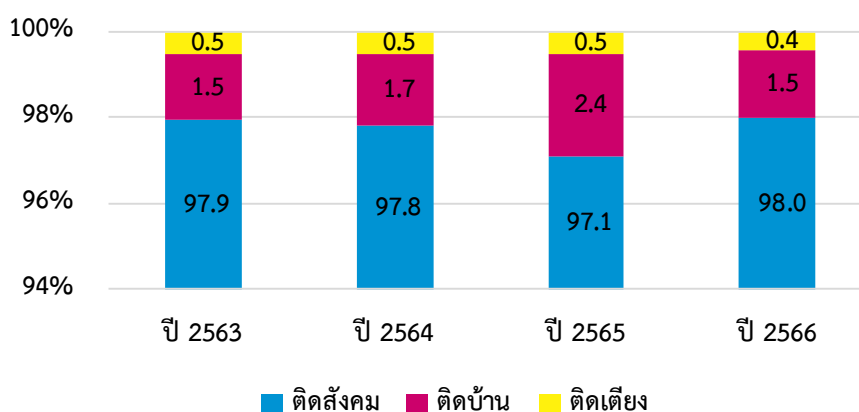

ภาพที่ 45 สัดส่วนผู้สูงอายุติดสังคม ตัดบ้าน ตัดเตียง

ที่มา : สำนักบริหารการทะเบียน กรมการปกครอง (2566)

### 3.3.2.2 การทำงานของผู้สูงอายุ

#### (1) ผู้สูงอายุที่กู้ยืมประกอบอาชีพจากกองทุนผู้สูงอายุ

จากภาพที่ 46 แสดงผู้สูงอายุที่กู้ยืมประกอบอาชีพจากกองทุนผู้สูงอายุจังหวัดเพชรบุรี ในปี 2563 มีผู้ได้รับการอนุมัติกู้ยืมประกอบอาชีพจากกองทุนผู้สูงอายุ จำนวน 111 คน ปี 2564 มีผู้ได้รับการอนุมัติกู้ยืมประกอบอาชีพจากกองทุนผู้สูงอายุ จำนวน 133 คน ปี 2565 มีผู้ได้รับการอนุมัติกู้ยืมประกอบอาชีพจากกองทุนผู้สูงอายุ จำนวน 93 คน และปี 2566 มีผู้ได้รับการอนุมัติกู้ยืมประกอบอาชีพจากกองทุนผู้สูงอายุ จำนวน 93 คน

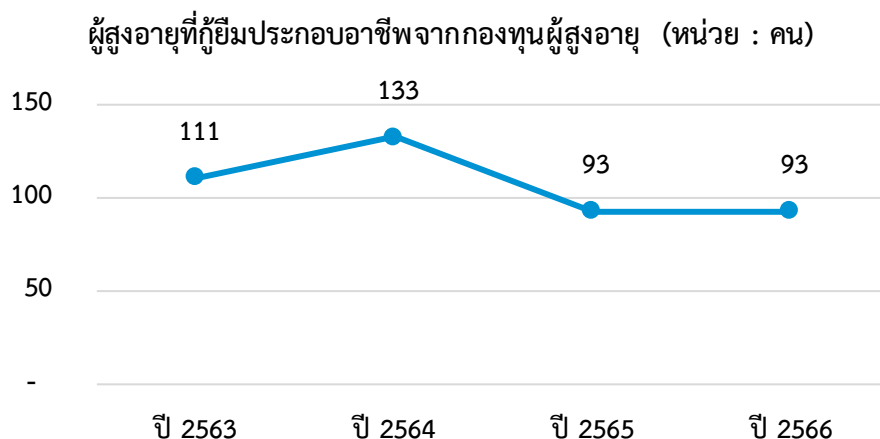

ภาพที่ 46 ผู้สูงอายุที่กู้ยืมประกอบอาชีพจากกองทุนผู้สูงอายุ  
ที่มา : กรมกิจการผู้สูงอายุ(2566)

#### (2) แรงงานผู้สูงอายุต่อผู้มีงานทำทั้งหมด

จากตารางที่ 41 แสดงผู้มีงานทำและผู้สูงอายุที่ทำงาน จังหวัดเพชรบุรี ในปี 2566 ผู้มีงานทำมีจำนวนทั้งหมด 293,268 คน เป็นชายจำนวน 158,428 คน หญิงจำนวน 134,840 คน และมีผู้สูงอายุที่ทำงานจำนวนทั้งหมด 107,629 คน เป็นชายจำนวน 44,389 คน และหญิงจำนวน 63,240 คน มีอัตราส่วนของแรงงานผู้สูงอายุ ร้อยละ 36.70

ตารางที่ 41 ผู้มีงานทำและผู้สูงอายุที่ทำงาน

ผู้มีงานทำและผู้สูงอายุที่ทำงาน	ผู้มีงานทำ	ผู้สูงอายุที่ทำงาน	แรงงานผู้สูงอายุ (ร้อยละ)
ชาย	158,428	44,389	36.70
หญิง	134,840	63,240	
รวมทั้งสิ้น	293,268	107,629	

ที่มา : โครงการสำรวจภาวะการทำงานของประชากรกลุ่มสถิติแรงงาน สำนักงานสถิติแห่งชาติ (2566)

### 3.3.3 เครือข่าย/สวัสดิการด้านผู้สูงอายุ

#### (1) ผู้สูงอายุที่ได้รับการสงเคราะห์ในการจัดการงานศพผู้สูงอายุตามประเพณี

จากภาพที่ 47 แสดงผู้สูงอายุที่ได้รับการสงเคราะห์ในการจัดการงานศพผู้สูงอายุตามประเพณี จังหวัดเพชรบุรี ในปี 2563 มีผู้สูงอายุที่ได้รับการสงเคราะห์ในการจัดการศพตามประเพณี จำนวน 25 คน ในปี 2564 มีผู้สูงอายุที่ได้รับการสงเคราะห์ในการจัดการศพตามประเพณี จำนวน 44 คน ในปี 2565 มีผู้สูงอายุที่ได้รับการสงเคราะห์ในการจัดการศพตามประเพณี จำนวน 582 คน ในปี 2566 มีผู้สูงอายุที่ได้รับการสงเคราะห์ในการจัดการศพตามประเพณี จำนวน 1,014 คน พบว่าผู้สูงอายุที่ได้รับการสงเคราะห์ในการจัดการศพตามประเพณีมีจำนวนเพิ่มขึ้นอย่างเห็นได้ชัด

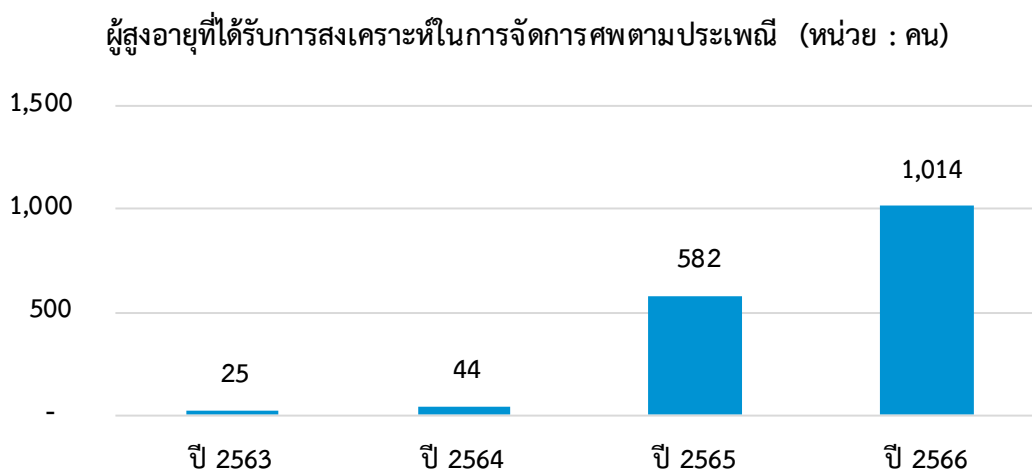

ภาพที่ 47 ผู้สูงอายุที่ได้รับการสงเคราะห์ในการจัดการงานศพผู้สูงอายุตามประเพณี  
ที่มา : กรมกิจการผู้สูงอายุ (2566)

#### (2) การสงเคราะห์ผู้สูงอายุที่ประสบปัญหาทางสังคมในภาวะยากลำบาก

จากตารางที่ 42 แสดงการสงเคราะห์ผู้สูงอายุที่ประสบปัญหาทางสังคมในภาวะยากลำบาก จังหวัดเพชรบุรี ในปี 2566 มีจำนวนรวม 84 คน

ตารางที่ 42 การสงเคราะห์ผู้สูงอายุที่ประสบปัญหาทางสังคมในภาวะยากลำบาก

การสงเคราะห์ผู้สูงอายุที่ประสบปัญหาทางสังคมในภาวะยากลำบาก	(หน่วย : คน)
จำนวนรวม ปี 2566	84

ที่มา : กรมกิจการผู้สูงอายุ (2566)



### (3) เครือข่าย/สวัสดิการด้านผู้สูงอายุ

จากตารางที่ 43 แสดงเครือข่ายด้านผู้สูงอายุจังหวัดเพชรบุรี ในปี 2566 มีคลังปัญญาผู้สูงอายุ จำนวน 133 คน มีศูนย์พัฒนาคุณภาพชีวิตและส่งเสริมอาชีพผู้สูงอายุ (ศพอส.) จำนวน 14 แห่ง และมีโรงเรียนผู้สูงอายุ จำนวน 20 แห่ง

ตารางที่ 43 เครือข่ายด้านผู้สูงอายุ

เครือข่ายด้านผู้สูงอายุ	(หน่วย : คน/แห่ง)
คลังปัญญาผู้สูงอายุ (คน)	133
ศูนย์พัฒนาคุณภาพชีวิตและส่งเสริมอาชีพผู้สูงอายุ (ศพอส.) (แห่ง)	14
โรงเรียนผู้สูงอายุ (แห่ง)	20

ที่มา : กรมกิจการผู้สูงอายุ (2566)

จากภาพที่ 48 แสดงการปรับสภาพที่อยู่อาศัยผู้สูงอายุ จังหวัดเพชรบุรี ในปี 2563 มีการปรับสภาพที่อยู่อาศัยผู้สูงอายุ จำนวน 24 หลัง ในปี 2564 มีการปรับสภาพที่อยู่อาศัยผู้สูงอายุ จำนวน 55 หลัง ในปี 2565 มีการปรับสภาพที่อยู่อาศัยผู้สูงอายุ จำนวน 19 หลัง ในปี 2566 มีการปรับสภาพที่อยู่อาศัยผู้สูงอายุ จำนวน 74 หลัง

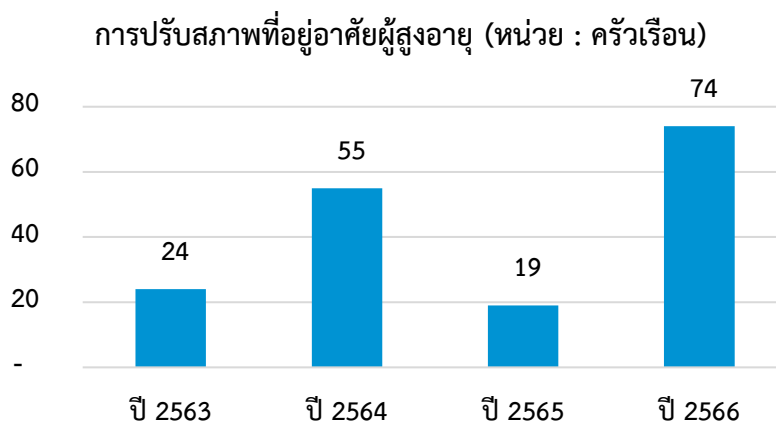

ภาพที่ 48 การปรับสภาพที่อยู่อาศัยผู้สูงอายุ

ที่มา : กรมกิจการผู้สูงอายุ (2566)

จากภาพที่ 49 แสดงผู้สูงอายุที่ได้รับเงินเบี้ยยังชีพผู้สูงอายุ จังหวัดเพชรบุรี ในปี 2563 มีผู้สูงอายุที่ได้รับเบี้ยยังชีพผู้สูงอายุ จำนวน 79,986 คน ในปี 2564 มีผู้สูงอายุที่ได้รับเบี้ยยังชีพผู้สูงอายุ จำนวน 83,864 คน ในปี 2565 มีผู้สูงอายุที่ได้รับเบี้ยยังชีพผู้สูงอายุ จำนวน 87,266 คน และในปี 2566 มีผู้สูงอายุที่ได้รับเบี้ยยังชีพผู้สูงอายุ จำนวน 90,296 คน จะพบว่าผู้สูงอายุที่ได้รับเงินเบี้ยยังชีพผู้สูงอายุเพิ่มมากขึ้น

ผู้สูงอายุที่ได้รับเงินเบี้ยยังชีพผู้สูงอายุ (หน่วย : คน)

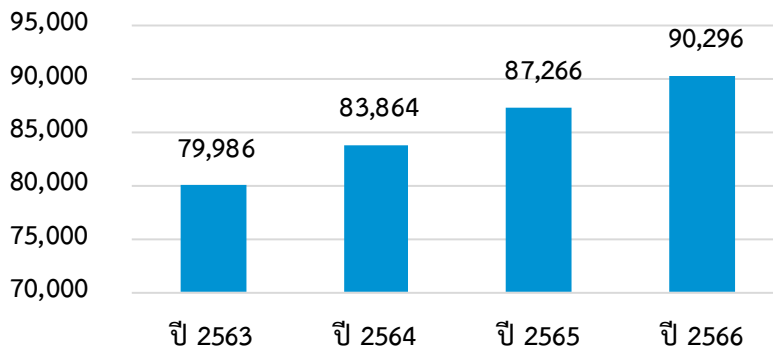

ภาพที่ 49 ผู้สูงอายุที่ได้รับเงินเบี้ยยังชีพผู้สูงอายุ

ที่มา : กรมบัญชีกลาง (2566)

### 3.4 ด้านคนพิการ

#### 3.4.1 สถานการณ์ทั่วไปด้านคนพิการ

##### (1) คนพิการต่อประชากรจำแนกช่วงอายุ

จากภาพที่ 50 แสดงจำนวนคนพิการที่ได้รับการจดทะเบียน จังหวัดเพชรบุรี จำแนกเป็นช่วงอายุ ดังนี้ คนพิการอายุ 0 – 6 ปี มีจำนวนทั้งหมด 106 คน เป็นชายจำนวน 63 คน หญิงจำนวน 43 คน คนพิการอายุ 7 – 17 ปี มีจำนวนทั้งหมด 585 คน เป็นชายจำนวน 375 คน หญิงจำนวน 210 คน คนพิการอายุ 18 – 25 ปี มีจำนวนทั้งหมด 511 คน เป็นชายจำนวน 321 คน หญิงจำนวน 190 คน คนพิการอายุ 26 – 59 ปี มีจำนวนทั้งหมด 4,608 คน เป็นชายจำนวน 2,759 คน หญิงจำนวน 1,849 คน คนพิการอายุ 60 ปีขึ้นไป มีจำนวนทั้งหมด 6,670 คน เป็นชายจำนวน 3,175 คน หญิงจำนวน 3,495 คน

จำนวนคนพิการ (หน่วย : คน)

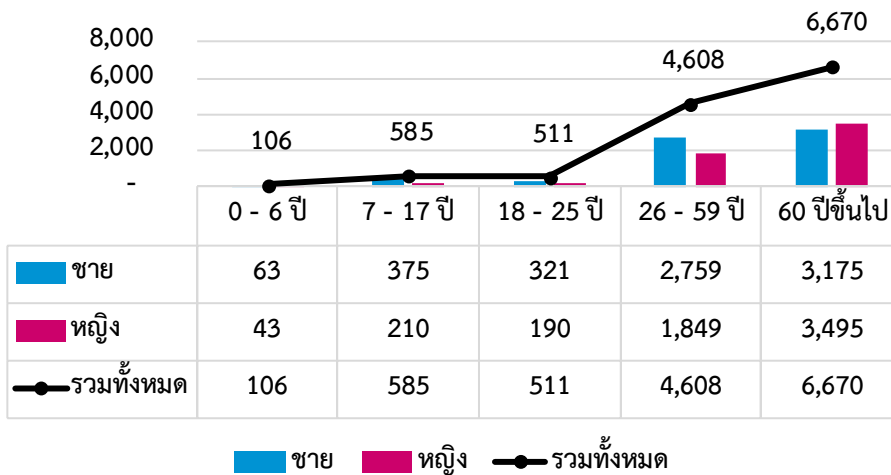

ภาพที่ 50 จำนวนคนพิการที่ได้รับการจดทะเบียน

ที่มา : กรมส่งเสริมและพัฒนาคุณภาพชีวิตคนพิการ (2566)

จากภาพที่ 51 แสดงสัดส่วนคนพิการที่ได้รับการจดทะเบียน จังหวัดเพชรบุรี ในปี 2563 มีสัดส่วนคนพิการที่ได้รับการจดทะเบียน ร้อยละ 2.34 ในปี 2564 มีสัดส่วนคนพิการที่ได้รับการจดทะเบียน ร้อยละ 2.36 ในปี 2565 มีสัดส่วนคนพิการที่ได้รับการจดทะเบียน ร้อยละ 2.45 ในปี 2566 มีสัดส่วนคนพิการที่ได้รับการจดทะเบียน ร้อยละ 2.58 จะพบว่าคนพิการที่ได้รับการจดทะเบียนมีสัดส่วนที่เพิ่มสูงขึ้น

สัดส่วนคนพิการต่อประชากร (หน่วย : ร้อยละ)

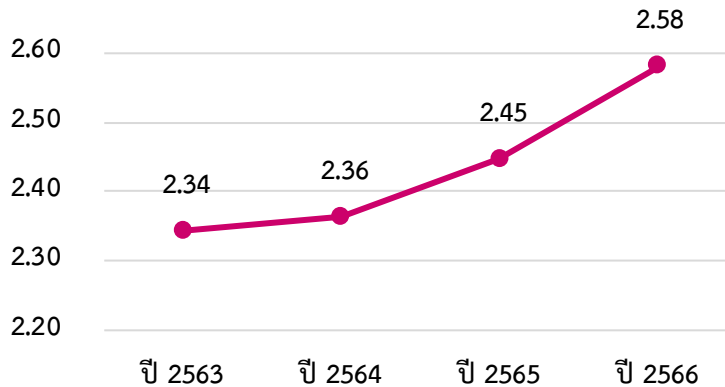

ภาพที่ 51 สัดส่วนคนพิการที่ได้รับการจดทะเบียน

ที่มา : กรมส่งเสริมและพัฒนาคุณภาพชีวิตคนพิการ(2566)

## (2) คนพิการจำแนกตามประเภทความพิการ

จากตารางที่ 44 แสดงจำนวนคนพิการจำแนกตามประเภทความพิการ จังหวัดเพชรบุรี ในปี 2566 มากที่สุด 5 อันดับแรก คือ คนพิการทางการเคลื่อนไหวหรือทางร่างกาย จำนวน 6,404 คน รองลงมา คนพิการทางการได้ยินหรือสื่อความหมาย จำนวน 1,974 คน คนพิการทางสติปัญญา จำนวน 1,167 คน คนพิการทางการเห็น จำนวน 1,026 คน คนพิการพิการมากกว่า 1 ประเภท จำนวน 902 คน และคนพิการทางจิตใจหรือพฤติกรรม จำนวน 770 คน

ตารางที่ 44 คนพิการจำแนกตามประเภทความพิการ

สัดส่วนคนพิการต่อประชากร	(หน่วย : คน)
ทางการเห็น	1,026
ทางการได้ยินหรือสื่อความหมาย	1,974
ทางการเคลื่อนไหวหรือทางร่างกาย	6,404
ทางจิตใจหรือพฤติกรรม	770
ทางสติปัญญา	1,167
ทางการเรียนรู้	77
ทางออทิสติก	127
พิการมากกว่า 1 ประเภท	902
ไม่ระบุ	33

ที่มา : กรมส่งเสริมและพัฒนาคุณภาพชีวิตคนพิการ(2566)

### 3.4.2 สถานการณ์เชิงประเด็น

#### 3.4.2.1 การศึกษาของคนพิการ

##### (1) นักเรียนพิการที่เข้าเรียนในโรงเรียนแบบเรียนรวม

จากตารางที่ 45 แสดงจำนวนนักเรียนพิการที่เข้าเรียนในโรงเรียนแบบเรียนรวม จังหวัดเพชรบุรี ในปี 2566 มีนักเรียนพิการที่เข้าเรียนในโรงเรียนแบบเรียนรวม จำนวน 608 คน โดยแยกตามระดับชั้นได้ดังนี้ ระดับอนุบาล จำนวน 3 คน เป็นเพศชาย 2 คน เพศหญิง 1 คน ระดับชั้นประถมศึกษา จำนวน 389 คน เป็นเพศชาย 280 คน เพศหญิง 109 คน ระดับชั้นมัธยมศึกษา จำนวน 216 คน เป็นเพศชาย 159 คน เพศหญิง 57 คน

ตารางที่ 45 จำนวนนักเรียนพิการที่เข้าเรียนในโรงเรียนแบบเรียนรวม

คนพิการในโรงเรียนแบบเรียนรวม	อนุบาล	ประถมศึกษา	มัธยมศึกษา	คนพิการเรียนร่วม
ชาย	2	280	159	441
หญิง	1	109	57	167
<b>รวมทั้งหมด</b>	<b>3</b>	<b>389</b>	<b>216</b>	<b>608</b>

ที่มา : สำนักงานคณะกรรมการการศึกษาขั้นพื้นฐาน(ปีการศึกษา 1/2566)

(2) คนพิการที่ได้รับการศึกษาพิเศษ

จากตารางที่ 46 แสดงจำนวนคนพิการที่ได้รับการศึกษาพิเศษจังหวัดเพชรบุรี ในปี 2563 มีจำนวนรวมทั้งสิ้น 691 คน จำแนกเป็น โรงเรียนเฉพาะคนพิการ จำนวน 24 คน โรงเรียนศึกษาสงเคราะห์ จำนวน 408 คน ศูนย์การศึกษาพิเศษ จำนวน 259 คน ในปี 2564 มีจำนวนรวมทั้งสิ้น 672 คน จำแนกเป็น โรงเรียนเฉพาะคนพิการ จำนวน 19 คน โรงเรียนศึกษาสงเคราะห์ จำนวน 442 คน ศูนย์การศึกษาพิเศษ จำนวน 211 คน ในปี 2565 มีจำนวนรวมทั้งสิ้น 659 คน จำแนกเป็น โรงเรียนเฉพาะคนพิการ จำนวน 14 คน โรงเรียนศึกษาสงเคราะห์ จำนวน 456 คน ศูนย์การศึกษาพิเศษ จำนวน 189 คน และในปี 2566 มีจำนวนรวมทั้งสิ้น 626 คน จำแนกเป็น โรงเรียนเฉพาะคนพิการ จำนวน 13 คน โรงเรียนศึกษาสงเคราะห์ จำนวน 418 คน ศูนย์การศึกษาพิเศษ จำนวน 195 คน ในปี 2563 – 2566 แสดงให้เห็นว่าคนพิการที่ได้รับการศึกษาพิเศษมีจำนวนน้อยลง

ตารางที่ 46 จำนวนคนพิการที่ได้รับการศึกษาพิเศษ

คนพิการที่ได้รับการศึกษาพิเศษ	ปี 2563	ปี 2564	ปี 2565	ปี 2566
โรงเรียนเฉพาะคนพิการ	24	19	14	13
โรงเรียนศึกษาสงเคราะห์	408	442	456	418
ศูนย์การศึกษาพิเศษ	259	211	189	195
<b>รวมทั้งหมด</b>	<b>691</b>	<b>672</b>	<b>659</b>	<b>626</b>

ที่มา : สำนักบริหารงานการศึกษาพิเศษสำนักงานคณะกรรมการการศึกษาขั้นพื้นฐาน (2566)

### 3.4.2.2 การทำงานของคนพิการ

#### (1) สถานประกอบการและอัตราส่วนที่ต้องรับคนพิการเข้าทำงาน

ตารางที่ 47 แสดงการรับคนพิการเข้าทำงานจังหวัดเพชรบุรี สถานประกอบการที่มีลูกจ้างตั้งแต่ 100 คน ขึ้นไป มีทั้งหมด 48 แห่ง และมีอัตราส่วนที่ต้องรับคนพิการเข้าทำงาน จำนวน 118 คน

ตารางที่ 47 การรับคนพิการเข้าทำงาน

สถานประกอบการและอัตราส่วนที่ต้องรับคนพิการเข้าทำงาน	(หน่วย : แห่ง/คน)
สถานประกอบการที่มีลูกจ้างตั้งแต่ 100 คน ขึ้นไป	48
อัตราส่วนที่ต้องรับคนพิการเข้าทำงาน	118

ที่มา : กรมส่งเสริมและพัฒนาคุณภาพชีวิตคนพิการ (2566)

#### (2) สัดส่วนการรับคนพิการเข้าทำงาน

จากภาพที่ 52 แสดงสัดส่วนการรับคนพิการเข้าทำงานจังหวัดเพชรบุรี รับคนพิการเข้าทำงานตาม ม.33 จำนวน 38 คน ส่งเงินเข้ากองทุนฯ ตาม ม.34 จำนวน 4 คน ให้สัมปทานฯ ตาม ม. 35 จำนวน 2 คน รับคนพิการตาม ม.33 และให้สัมปทานฯ ตาม ม.35 จำนวน 1 คน

สัดส่วนการรับคนพิการเข้าทำงาน (หน่วย : คน)

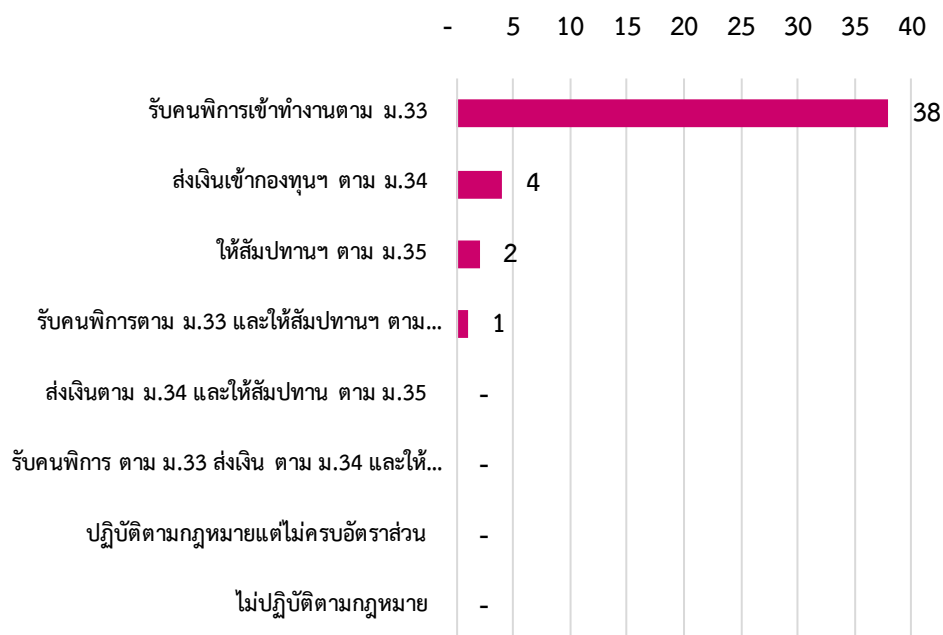

ภาพที่ 52 สัดส่วนการรับคนพิการเข้าทำงาน

ที่มา : กรมส่งเสริมและพัฒนาคุณภาพชีวิตคนพิการ (2566)

### 3.4.3 เครือข่าย/สวัสดิการด้านคนพิการ

จากตารางที่ 48 แสดงเครือข่ายด้านคนพิการ จังหวัดเพชรบุรี มีศูนย์บริการคนพิการจังหวัด จำนวน 1 แห่ง ศูนย์บริการคนพิการทั่วไป จำนวน 87 แห่ง และองค์กรด้านคนพิการ จำนวน 11 แห่ง

ตารางที่ 48 เครือข่ายด้านคนพิการ

เครือข่ายด้านคนพิการ	(หน่วย : แห่ง)
ศูนย์บริการคนพิการจังหวัด	1
ศูนย์บริการคนพิการทั่วไป	87
องค์กรด้านคนพิการ	11

ที่มา : กรมส่งเสริมและพัฒนาคุณภาพชีวิตคนพิการ (2566)

จากภาพที่ 53 แสดงการบริการกู้ยืมเงินกองทุนส่งเสริมและพัฒนาคุณภาพชีวิตคนพิการ จังหวัดเพชรบุรี ในปี 2563 – 2566 โดยในปี 2563 มีผู้บริการกู้ยืมเงินกองทุนส่งเสริมและพัฒนาคุณภาพชีวิตคนพิการ จำนวน 62 คน ปี 2564 มีจำนวน 243 คน ปี 2565 มีจำนวน 90 คน และปี 2566 มีจำนวน 89 คน จะพบว่าจังหวัดเพชรบุรีในปี 2564 มีบริการกู้ยืมเงินกองทุนส่งเสริมและพัฒนาคุณภาพชีวิตคนพิการจำนวนมากที่สุด

การบริการกู้ยืมเงินกองทุนส่งเสริมและพัฒนาคุณภาพชีวิตคนพิการ (หน่วย : คน)

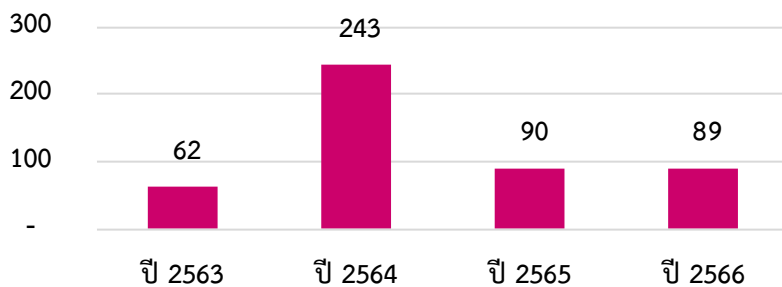

ภาพที่ 53 การบริการกู้ยืมเงินกองทุนส่งเสริมและพัฒนาคุณภาพชีวิตคนพิการ

ที่มา : กรมส่งเสริมและพัฒนาคุณภาพชีวิตคนพิการ (2566)

จากตารางที่ 49 แสดงการจัดบริการสำหรับคนพิการจังหวัดเพชรบุรี มีบริการผู้ช่วยคนพิการ (PA) จำนวน 8 คน และคนพิการที่ใช้บริการผู้ช่วยคนพิการ (PA) จำนวน 25 คน

ตารางที่ 49 การจัดบริการสำหรับคนพิการ

การจัดบริการสำหรับคนพิการ	(หน่วย : คน)
การให้บริการกายอุปกรณ์สำหรับผู้ช่วยคนพิการ	-
บริการผู้ช่วยคนพิการ (PA)	8
คนพิการที่ใช้บริการผู้ช่วยคนพิการ (PA)	25
บริการล่ามภาษามือ	-

ที่มา : กรมส่งเสริมและพัฒนาคุณภาพชีวิตคนพิการ (2566)

จากภาพที่ 54 แสดงจำนวนผู้รับเงินเบี้ยความพิการจังหวัดเพชรบุรี ในปี 2563 คนพิการที่ได้รับเงินเบี้ยความพิการ จำนวน 11,497 คน ในปี 2564 คนพิการที่ได้รับเงินเบี้ยความพิการ จำนวน 11,694 คน ในปี 2565 คนพิการที่ได้รับเงินเบี้ยความพิการ จำนวน 11,744 คน ในปี 2566 คนพิการที่ได้รับเงินเบี้ยความพิการ จำนวน 12,075 คน จะพบว่าคนพิการได้รับเงินเบี้ยความพิการจำนวนเพิ่มมากขึ้นทุกปี

จำนวนผู้รับเงินเบี้ยความพิการ (หน่วย : คน)

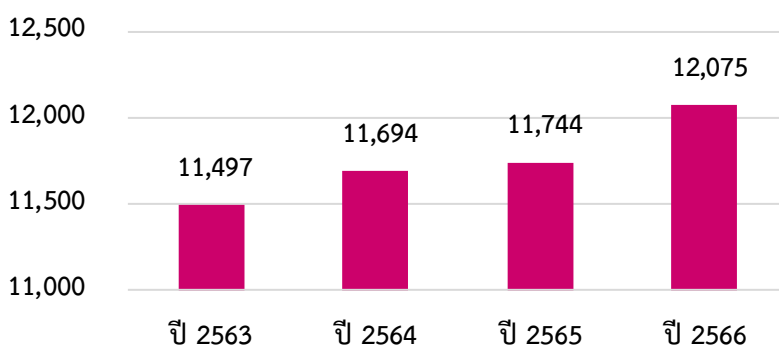

ภาพที่ 54 จำนวนผู้รับเงินเบี้ยความพิการ

ที่มา : กรมบัญชีกลาง (2566)



### 3.5 ด้านกลุ่มคนเปราะบาง

#### 3.5.1 สถานการณ์ทั่วไปด้านกลุ่มคนเปราะบาง

##### (1) การให้บริการของศูนย์คุ้มครองคนไร้ที่พึ่ง

จากภาพที่ 55 แสดงจำนวนผู้ใช้บริการของศูนย์คุ้มครองจังหวัดเพชรบุรี ในปี 2565 มีผู้ใช้บริการศูนย์คุ้มครองคนไร้ที่พึ่งจำนวนทั้งหมด 23 คน เพศชาย 17 คน เพศหญิง 6 คน และในปี 2566 มีผู้ใช้บริการศูนย์คุ้มครองคนไร้ที่พึ่งจำนวนทั้งหมด 19 คน เพศชาย 16 คน เพศหญิง 3 คน จะพบว่าในปี 2566 มีจำนวนผู้ใช้บริการศูนย์คุ้มครองคนไร้ที่พึ่งน้อยกว่าปี 2565

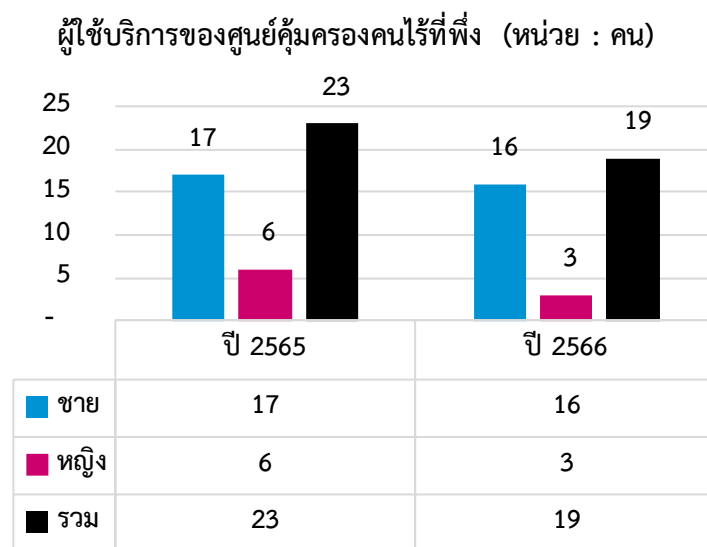

ภาพที่ 55 จำนวนผู้ใช้บริการของศูนย์คุ้มครองคนไร้ที่พึ่ง

ที่มา : กรมพัฒนาสังคมและสวัสดิการ (2566)

##### (2) ผู้แสดงความสามารถ จำแนกประเภท

จากตารางที่ 50 แสดงจำนวนผู้แสดงความสามารถจังหวัดเพชรบุรี จำแนกตามประเภท ได้แก่ ด้านการแสดงดนตรี จำนวน 11 คน และด้านการแสดงนาฏศิลป์ จำนวน 1 คน

ตารางที่ 50 จำนวนผู้แสดงความสามารถจำแนกประเภท

ผู้แสดงความสามารถ	(หน่วย : คน)
ผู้แสดงความสามารถ รวมทั้งหมด	12
ด้านการแสดงดนตรี	11
ด้านการแสดงนาฏศิลป์	1
ด้านการแสดงละคร	-
ด้านการแสดงศิลปะ	-
ด้านการแสดงกายกรรม	-
อื่นๆ	-

ที่มา : กรมพัฒนาสังคมและสวัสดิการ(2566)

### (3) จำนวนคนขอทาน

จากตารางที่ 51 แสดงจำนวนคนขอทานจังหวัดเพชรบุรี จากระบบฐานข้อมูลการจัดระเบียบคนขอทาน กรมพัฒนาสังคมและสวัสดิการ ในปี 2566 มีคนขอทานจำนวนทั้งสิ้น 66 คน

ตารางที่ 51 จำนวนคนขอทาน

คนขอทาน	(หน่วย : คน)
จำนวนรวม ปี 2566	66

ที่มา : ระบบฐานข้อมูลการจัดระเบียบคนขอทาน กรมพัฒนาสังคมและสวัสดิการ (2566)

### 3.5.2 เครือข่าย/สวัสดิการด้านกลุ่มคนเปราะบาง

#### (1) อาสาสมัครพัฒนาสังคมและความมั่นคงของมนุษย์

จากภาพที่ 56 แสดงจำนวนอาสาสมัครพัฒนาสังคมและความมั่นคงของมนุษย์ต่อครัวเรือน จังหวัดเพชรบุรี ในปี 2563 มีอาสาสมัครพัฒนาสังคมและความมั่นคงของมนุษย์ จำนวน 956 คน ในปี 2564 มีอาสาสมัครพัฒนาสังคมและความมั่นคงของมนุษย์ จำนวน 1,306 คน ในปี 2565 มีอาสาสมัครพัฒนาสังคมและความมั่นคงของมนุษย์ จำนวน 1,306 คน และในปี 2566 มีอาสาสมัครพัฒนาสังคมและความมั่นคงของมนุษย์ จำนวน 1,306 คน จะพบว่าตั้งแต่ปี 2564 อาสาสมัครพัฒนาสังคมและความมั่นคงของมนุษย์ มีจำนวนคงที่

อาสาสมัครพัฒนาสังคมและความมั่นคงของมนุษย์

(หน่วย : คน)

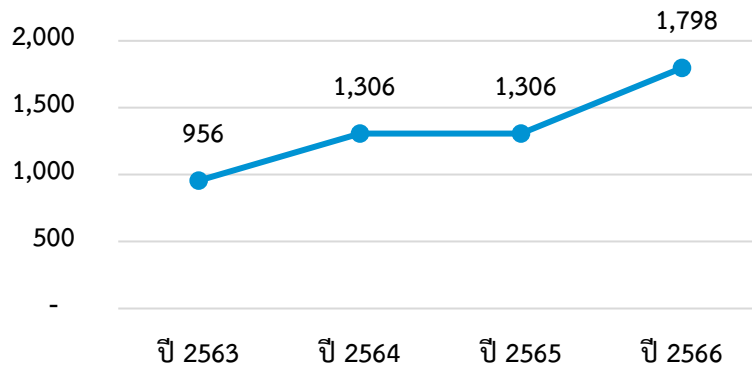

ภาพที่ 56 อาสาสมัครพัฒนาสังคมและความมั่นคงของมนุษย์ต่อครัวเรือน

ที่มา : ระบบทะเบียนอาสาสมัครพัฒนาสังคมและความมั่นคงของมนุษย์ กรมพัฒนาสังคมและสวัสดิการ

## (2) ภาคืเครือข่าย

จากตารางที่ 52 แสดงเครือข่ายองค์กรภาครัฐและองค์กรภาคธุรกิจ จังหวัดเพชรบุรี สะสมตั้งแต่ปี 2563 – 2566 มีจำนวนทั้งสิ้น 21 แห่ง

ตารางที่ 52 เครือข่ายองค์กรภาครัฐและองค์กรภาคธุรกิจ Corporate Social Responsibility (CSR)

เครือข่ายองค์กรภาครัฐและองค์กรภาคธุรกิจ Corporate Social Responsibility (CSR)	(หน่วย : แห่ง)
จำนวนสะสม ปี 2563 - 2566	21

ที่มา : กรมพัฒนาสังคมและสวัสดิการ (2566)

จากตารางที่ 53 แสดงจำนวนองค์กรพัฒนาเอกชน จังหวัดเพชรบุรี จำแนกได้ดังนี้ มูลนิธิจำนวน 149 แห่ง สมาคม จำนวน 134 แห่ง องค์กรสาธารณประโยชน์ จำนวน 18 แห่ง และกลุ่มชมรมฯ จำนวน 2 แห่ง

ตารางที่ 53 องค์กรพัฒนาเอกชน

องค์กรพัฒนาเอกชน	(หน่วย : แห่ง)
มูลนิธิ	149
สมาคม	134
องค์กรสาธารณประโยชน์	18
องค์กรสถานสาธารณกุศล	-
กลุ่มชมรม ฯ	2

ที่มา : กรมพัฒนาสังคมและสวัสดิการ (2566)

จากตารางที่ 54 แสดงจำนวนองค์กรภาคประชาชน จังหวัดเพชรบุรี จำแนกได้ดังนี้ สภาองค์กรชุมชน จำนวน 91 แห่ง องค์กรสวัสดิการชุมชน จำนวน 74 แห่ง กลุ่มเพื่อการพัฒนาชุมชน จำนวน 72 แห่ง และกลุ่มชมรมฯ จำนวน 624 แห่ง

ตารางที่ 54 องค์กรภาคประชาชน

องค์กรภาคประชาชน	(หน่วย : แห่ง)
องค์กรชุมชน	-
สภาองค์กรชุมชน	91
องค์กรสวัสดิการชุมชน	74
กลุ่มเพื่อการพัฒนาชุมชน	72
กลุ่มชมรม ฯ	624

ที่มา : กรมพัฒนาสังคมและสวัสดิการ (2566)

จากภาพที่ 57 แสดงจำนวนองค์กรสาธารณประโยชน์จังหวัดเพชรบุรี จากกรมพัฒนาสังคมและสวัสดิการ พบว่าในปี 2566 มีองค์กรสาธารณประโยชน์ จำนวน 34 แห่ง



ภาพที่ 57 องค์กรสาธารณประโยชน์  
ที่มา : กรมพัฒนาสังคมและสวัสดิการ (2566)

จากภาพที่ 58 แสดงจำนวนองค์กรสวัสดิการชุมชน จังหวัดเพชรบุรี จากกรมพัฒนาสังคมและสวัสดิการ พบว่าในปี 2566 มีองค์กรสวัสดิการชุมชน จำนวน 114 แห่ง

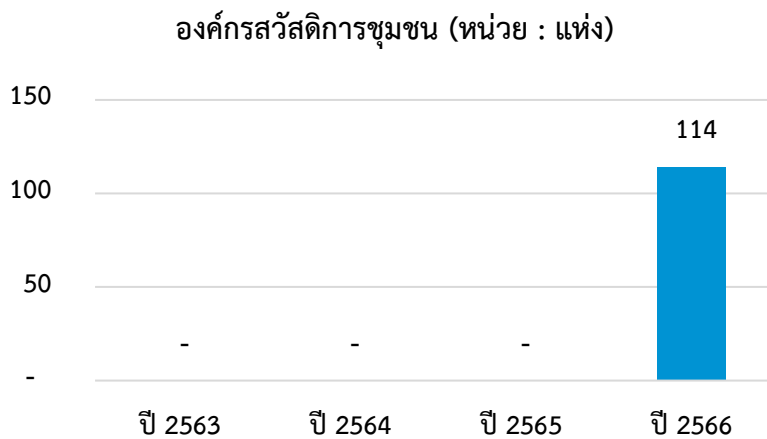

ภาพที่ 58 องค์กรสวัสดิการชุมชน  
ที่มา : กรมพัฒนาสังคมและสวัสดิการ (2566)

## สถานการณ์เชิงประเด็นทางสังคมและสถานการณ์เร่งด่วน (Hot Issues)

### 4.1 สถานการณ์เชิงประเด็นในระดับพื้นที่

#### 4.1.1 สถานการณ์กลุ่มเปราะบางรายครัวเรือน

จากตารางที่ 55 แสดงกลุ่มเป้าหมายตามฐานข้อมูล MSO Logbook แยกรายมิติ จังหวัดเพชรบุรี ปี 2567 มีคนเปราะบางแยกตามกลุ่มเป้าหมายได้ดังนี้ ด้านความเป็นอยู่ จำนวน 4,505 คน ด้านการศึกษา จำนวน 2,170 คน ด้านสุขภาพ จำนวน 1,568 คน ด้านรายได้ จำนวน 8,502 คน และด้านการเข้าถึงบริการภาครัฐ จำนวน 45 คน

ตารางที่ 55 กลุ่มเป้าหมายตามฐานข้อมูล MSO Logbook แยกรายมิติ

กลุ่มเป้าหมายตามฐานข้อมูล MSO Logbook	ปี 2567
<b>จำนวนคนเปราะบาง</b>	
- ด้านความเป็นอยู่	4,505
- ด้านการศึกษา	2,170
- ด้านสุขภาพ	1,568
- ด้านรายได้	8,502
- ด้านการเข้าถึงบริการภาครัฐ	45

ข้อมูลจากระบบ MSO Logbook ณ วันที่ 11 มิถุนายน 2567

จากตารางที่ 56 แสดงข้อมูลครัวเรือนเปราะบางจังหวัดเพชรบุรี ปี 2567 มีจำนวนครัวเรือนเปราะบางจำนวน 8,175 ครัวเรือน จำแนกระดับความเปราะบางได้ดังนี้ ระดับ 0 จำนวน 77 ครัวเรือน ระดับ 1 จำนวน 3,377 ครัวเรือน ระดับ 2 จำนวน 3,991 ครัวเรือน และระดับ 3 จำนวน 730 ครัวเรือน

ตารางที่ 56 ข้อมูลครัวเรือนเปราะบาง

ข้อมูลครัวเรือนเปราะบาง	ปี 2567
<b>จำนวนครัวเรือนเปราะบาง</b>	8,175
<b>ระดับความเปราะบางของครัวเรือน</b>	
- ระดับ 0	77
- ระดับ 1	3,377
- ระดับ 2	3,991
- ระดับ 3	730

ข้อมูลจากระบบ MSO Logbook ณ วันที่ 11 มิถุนายน 2567

#### 4.1.2 ผลการขับเคลื่อนโครงการพัฒนาคุณภาพชีวิตกลุ่มเปราะบางรายครัวเรือน

กลุ่มเป้าหมายตามฐานข้อมูล MSO Logbook แยกรายมิติ พบว่าจังหวัดเพชรบุรี มีครัวเรือนที่ประสบปัญหาทางสังคมแยกตามกลุ่มเป้าหมายได้ดังนี้ ด้านความเป็นอยู่ จำนวน 4,505 ครัวเรือน ด้านการศึกษา จำนวน 2,170 ครัวเรือน ด้านสุขภาพ จำนวน 1,568 ครัวเรือน ด้านรายได้ จำนวน 8,502 ครัวเรือน และด้านการเข้าถึงบริการภาครัฐ จำนวน 45 ครัวเรือน

ระดับความเปราะบางของครัวเรือนเปราะบาง ในจังหวัดเพชรบุรี มีจำนวนครัวเรือนเปราะบางจำนวน 8,175 ครัวเรือน พบว่ามีครัวเรือนเปราะบางระดับ 0 จำนวน 77 ครัวเรือน ครัวเรือนเปราะบางระดับ 1 จำนวน 3,377 ครัวเรือน ครัวเรือนเปราะบางระดับ 2 จำนวน 3,991 ครัวเรือน และครัวเรือนเปราะบางระดับ 3 จำนวน 730 ครัวเรือน โดยการดำเนินการของหน่วยงานในการช่วยเหลือและพัฒนาคุณภาพชีวิตกลุ่มเปราะบางรายครัวเรือน มีการประสานงานและบูรณาการความร่วมมือระหว่างหน่วยงานสังกัดกระทรวงการพัฒนาสังคมและความมั่นคงของมนุษย์หรือทีมงาน พม.จังหวัด (One Home) ร่วมกับภาคีเครือข่ายทั้งหน่วยงานภาครัฐ ภาคเอกชน ภาคประชาสังคม

โครงการพัฒนาคุณภาพชีวิตกลุ่มเปราะบางรายครัวเรือน เพื่อบูรณาการความช่วยเหลือพัฒนาคุณภาพชีวิตกลุ่มเปราะบางรายครัวเรือนให้กลุ่มเปราะบางสามารถดำรงชีวิตได้อย่างยั่งยืน ปี 2567 จังหวัดเพชรบุรีมีจำนวนครัวเรือนที่ประสบปัญหามิติด้านที่อยู่อาศัยและมิติการเข้าถึงบริการของรัฐ จำนวน 1,580 ครัวเรือน เป้าหมายการช่วยเหลือเพื่อพัฒนาคุณภาพชีวิตกลุ่มเปราะบาง จำนวน 876 ครัวเรือน

การดำเนินงาน

1.ดำเนินการจัดสรรกลุ่มเป้าหมายครัวเรือนเปราะบางให้กับหน่วยงานในสังกัดกระทรวง พม. ในจังหวัด (One Home) และรายงานผลการจัดสรรกลุ่มเป้าหมายของแต่ละหน่วยงานให้กับกองตรวจราชการ (กตร.) ตามแบบฟอร์มที่กำหนด

2.ดำเนินการตรวจสอบความถูกต้องของข้อมูล (Cleansing Data) และสภาพปัญหาครัวเรือนเปราะบางที่ต้องได้รับการช่วยเหลือเพื่อพัฒนาคุณภาพชีวิตเพื่อจัดทำแผนพัฒนาคุณภาพชีวิตรายครัวเรือนและบันทึกลงในระบบ MSO-Logbook มีจำนวนครัวเรือนที่ต้องตรวจสอบคุณภาพข้อมูล จำนวน 1,814 ครัวเรือน ดำเนินการรายงานผลการตรวจสอบความถูกต้องและบันทึกข้อมูลครัวเรือนเปราะบางให้เป็นปัจจุบัน จำนวน 615 ครัวเรือน คิดเป็นร้อยละ 33.90 (ข้อมูล ณ วันที่ 4 พฤษภาคม 2567)

3.บูรณาการร่วมมือภาคีเครือข่าย หน่วยงานที่เกี่ยวข้อง เพื่อให้ความช่วยเหลือ และพัฒนาคุณภาพชีวิตกลุ่มเปราะบางรายครัวเรือนที่ประสบปัญหามิติความเป็นอยู่และมิติการเข้าถึงบริการของรัฐให้ครบทุกสภาพปัญหา และบันทึกผลการดำเนินงานในระบบ MSO-Logbook ดำเนินการช่วยเหลือเพื่อพัฒนาคุณภาพชีวิต จำนวน 568 ครัวเรือน (ข้อมูล ณ วันที่ 31 พฤษภาคม 2567)

#### 4.2 สถานการณ์ประเด็นเร่งด่วน Hot Issues

รายงานผลการช่วยเหลือด้านต่างๆ ตามบริบทพื้นที่

การช่วยเหลือเงินสงเคราะห์	ปี 2567	จำนวนเงิน
1.เงินสงเคราะห์ผู้ประสบปัญหาทางสังคม กรณีฉุกเฉิน (สป.)	248	744,000
2.เงินสงเคราะห์และฟื้นฟูสมรรถภาพคนพิการ (พก.)	41	123,000
3.เงินการซ่อมแซมปรับปรุงที่อยู่อาศัยคนพิการ (พก.)	10	400,000
4.เงินสงเคราะห์ผู้สูงอายุในภาวะยากลำบาก (ผส.)	77	231,000
5.เงินสงเคราะห์ศพผู้สูงอายุประเพณี (ผส.)	715	2,145,000
6.เงินการซ่อมแซมปรับปรุงที่อยู่อาศัยผู้สูงอายุ (ผส.)	53	1,8871,690
7.เงินสงเคราะห์คนไทยตกทุกข์ได้ยากในประเทศให้กลับ ภูมิลำเนาเดิม (ผส.)	-	-
8.เงินสงเคราะห์ครอบครัวผู้มีรายได้น้อยและผู้ไร้ที่พึ่ง (ผส.)	346	990,000
9.เงินสงเคราะห์เด็กในครอบครัวอุปถัมภ์ (ดย.)	25	720,000
10.เงินสงเคราะห์เด็กในครอบครัวยากจน (ดย.)	642	1,185,000

ที่มา : สำนักงานพัฒนาสังคมและความมั่นคงของมนุษย์จังหวัดเพชรบุรี เมื่อวันที่ 1 ตุลาคม 2566 – 30 พฤษภาคม 2567

## การวิเคราะห์แนวโน้มของสถานการณ์ทางสังคม

สถานการณ์เชิงกลุ่มเป้าหมายของกลุ่มเด็กและเยาวชน ในพื้นที่จังหวัดเพชรบุรี พบว่าในปี พ.ศ. 2566 มีจำนวนเด็กและเยาวชนทั้งหมด 131,321 คน เพศชาย 67,089 คน คิดเป็นร้อยละ 51.09 เพศหญิง 64,232 คน คิดเป็นร้อยละ 48.91 มีกลุ่มอายุ 0 – 6 ปี จำนวน 27,114 คน เพศชาย จำนวน 13,947 คน เพศหญิง จำนวน 13,167 คน กลุ่มอายุ 7 – 17 ปี จำนวน 58,764 คน เพศชาย จำนวน 30,335 คน เพศหญิง จำนวน 28,426 คน และกลุ่มอายุ 18 -25 ปี จำนวน 45,443 คน เพศชาย จำนวน 22,807 คน เพศหญิง จำนวน 22,636 คน มีจำนวนครอบครัวอุปถัมภ์จำนวน 45 ครอบครัว ผู้ลงทะเบียนรับเงินอุดหนุนเพื่อการเลี้ยงดูเด็กแรกเกิดรวมทั้งหมด 24,717 คน เป็นเพศชาย จำนวน 12,739 คน เพศหญิง จำนวน 11,978 คน ได้รับเงินอุดหนุนเด็กแรกเกิดจำนวน 16,847 คน คิดเป็นอัตราส่วนร้อยละ 68.16

สถานการณ์เชิงกลุ่มเป้าหมายของกลุ่มผู้สูงอายุในเขตพื้นที่จังหวัดเพชรบุรี พบว่าจำนวนผู้สูงอายุ 104,763 คน คิดเป็นร้อยละ 21.66 ของประชากรจังหวัดเพชรบุรี ผู้สูงอายุเป็นเพศชาย จำนวน 44,580 คน คิดเป็นร้อยละ 42.55 เพศหญิง จำนวน 60,183 คน คิดเป็นร้อยละ 57.45 จำแนกผู้สูงอายุตามความสามารถในการทำกิจวัตรประจำวัน (ADL) พบว่ามีผู้สูงอายุติดสังคม จำนวน 62,064 คน ผู้สูงอายุติดบ้าน จำนวน 981 คน และผู้สูงอายุติดเตียง จำนวน 281 คน สัดส่วนของแรงงานผู้สูงอายุเป็นร้อยละ 36.70

สถานการณ์เชิงกลุ่มเป้าหมายของคนพิการในเขตพื้นที่จังหวัดเพชรบุรี พบว่าคนพิการที่ได้รับการจดทะเบียนจำนวนทั้งหมด 12,480 คน แสดงให้เห็นว่าคนพิการในพื้นที่จังหวัดเพชรบุรีมีแนวโน้มที่เพิ่มขึ้นอย่างต่อเนื่อง และหากพิจารณาข้อมูลพบว่าคนพิการในพื้นที่กลุ่มจังหวัดมีบัตรประจำตัวคนพิการครอบคลุม 100 % พบว่าพิการทางการเคลื่อนไหวหรือร่างกายมีจำนวนมากที่สุด จำนวน 6,404 คน รองลงมาคือ พิการทางการได้ยินหรือสื่อความหมาย จำนวน 1,974 คน และพิการทางสติปัญญา จำนวน 1,167 คน ครอบครัวคนพิการอุปถัมภ์จำนวน 3 ครอบครัว คนพิการได้รับการศึกษาแบบเรียนรวม จำนวน 608 คน และได้รับการศึกษาพิเศษ จำนวน 626 คน มีบริการผู้ช่วยคนพิการ (PA) จำนวน 8 คน

สถานการณ์เชิงประเด็นกลุ่มคนเป้าหมายตามฐานข้อมูล MSO Logbook จังหวัดเพชรบุรี ปี 2567 มีคนเปราะบางแยกตามกลุ่มเป้าหมายได้ดังนี้ ด้านความเป็นอยู่ จำนวน 4,505 คน ด้านการศึกษา จำนวน 2,170 คน ด้านสุขภาพ จำนวน 1,568 คน ด้านรายได้ จำนวน 8,502 คน และด้านการเข้าถึงบริการภาครัฐ จำนวน 45 คน (ข้อมูล ณ วันที่ 11 มิถุนายน 2567)



ระดับครัวเรือนเปราะบางจังหวัดเพชรบุรี ปี 2567 มีจำนวนครัวเรือนเปราะบางจำนวน 8,175 ครัวเรือน จำแนกระดับความเปราะบางได้ดังนี้ ระดับ 0 จำนวน 77 ครัวเรือน ระดับ 1 จำนวน 3,377 ครัวเรือน ระดับ 2 จำนวน 3,991 ครัวเรือน และระดับ 3 จำนวน 730 ครัวเรือน ในการช่วยเหลือกลุ่มเปราะบางให้ครอบคลุมในทุกมิติแบบองค์รวม ได้แก่ 1) มิติด้านความเป็นอยู่ 2) มิติด้านสุขภาพ 3) มิติด้านการศึกษา 4) มิติด้านรายได้ และ 5) มิติด้านการเข้าถึงบริการภาครัฐเพื่อให้กลุ่มเปราะบางสามารถเข้าถึงสิทธิและสวัสดิการ รวมทั้งพัฒนาคุณภาพชีวิตกลุ่มเปราะบางและให้ครอบครัวมั่นคงมีความสุขสามารถพึ่งพาตนเองได้อย่างยั่งยืน (ข้อมูล ณ วันที่ 11 มิถุนายน 2567)

## 6.1 บทสรุป

รายงานสถานการณ์ทางสังคมจังหวัดเพชรบุรี ประจำปี 2567 โดยการรวบรวมข้อมูลในห้วงปี 2563 ถึง 2566 จัดทำขึ้นเพื่อวิเคราะห์ข้อมูลด้านสังคมในจังหวัดประกอบด้วยสถิติการให้บริการที่เป็นปัจจุบัน ท้นต่อสถานการณ์ ครอบคลุมทั้งข้อมูลเชิงกลุ่มเป้าหมาย ข้อมูลเชิงประเด็น ข้อมูลจากระบบสารสนเทศของกระทรวงการพัฒนาสังคมและความมั่นคงของมนุษย์ ข้อมูลด้านสังคมจากหน่วยงานต่างๆ ข้อมูลที่บ่งชี้ถึงสถานการณ์ทางสังคม ตัวชี้วัดที่เป็นสากล รวมทั้งสถานการณ์ทางสังคมอื่นๆ ที่เกี่ยวข้อง และข้อเสนอแนะในการป้องกัน แก้ไขปัญหาทั้งในเชิงนโยบายและปฏิบัติอย่างมีประสิทธิภาพและประสิทธิผล

### 1.ด้านอาณาเขตที่ตั้ง

จังหวัดเพชรบุรี ตั้งอยู่พื้นที่ด้านตะวันตก เป็นป่าไม้และภูเขาสูงสลับซับซ้อน มีเทือกเขาตะนาวศรี เป็นเส้นกั้นอาณาเขตระหว่างไทยกับพม่า เฉพาะในเขตจังหวัดเพชรบุรี มีความยาวประมาณ 120 กิโลเมตร แม่น้ำสายสำคัญไหลผ่าน 3 สาย ได้แก่ แม่น้ำเพชรบุรี มีความยาวตลอดสาย 227 กิโลเมตร แม่น้ำบางกลอย มีความยาว 44 กิโลเมตร และแม่น้ำบางตะบูนมีความยาว 18 กิโลเมตร

### 2.ด้านประชากร

จังหวัดเพชรบุรี มีประชากรทั้งสิ้น 483,668 คน เป็นเพศชายจำนวน 232,872 คน เพศหญิงจำนวน 250,796 คน ประชากรส่วนใหญ่เป็นวัยแรงงาน มีอายุระหว่าง 26 -59 ปี จำนวน 241,882 คน คิดเป็นร้อยละ 50.01 ของจำนวนประชากรในจังหวัด

### 3.ด้านสาธารณสุข

จังหวัดเพชรบุรี มีจำนวนหน่วยบริการสาธารณสุขภาครัฐและภาคเอกชนจำนวนทั้งสิ้น 137 แห่ง ประกอบด้วย โรงพยาบาลทั่วไป จำนวน 1 แห่ง โรงพยาบาลชุมชน จำนวน 7 แห่ง สำนักงานสาธารณสุขอำเภอ จำนวน 8 แห่ง โรงพยาบาลส่งเสริมสุขภาพตำบล จำนวน 117 แห่ง

### 4.ด้านเศรษฐกิจและรายได้

จังหวัดเพชรบุรี มีการขยายตัวของผลิตภัณฑ์จังหวัดต่อหัว (GPP per Capita) ในปี 2563 มูลค่า 141,657 บาท และในปี 2564 มีมูลค่า 144,370 บาท มีอัตราการขยายตัวของผลิตภัณฑ์รวมจังหวัดต่อหัว ที่ 1.92

### 5.ด้านแรงงาน

จังหวัดเพชรบุรี มีกำลังแรงงานในปี 2566 จำนวนทั้งสิ้น 292,300 คน เป็นเพศชาย จำนวน 158,122 คน เพศหญิง จำนวน 134,178 คน มีผู้ว่างงานจำนวนทั้งหมด 1,752 คน เป็นเพศชาย จำนวน 1,052 คน เพศหญิง จำนวน 700 คน

## 6.ด้านการศึกษา

จังหวัดเพชรบุรี มีจำนวนสถานศึกษาในระบบ จำนวน 428 แห่ง ได้แก่ สำนักงานคณะกรรมการการศึกษาขั้นพื้นฐาน จำนวน 231 แห่ง สำนักงานคณะกรรมการส่งเสริมการศึกษาเอกชน จำนวน 22 แห่ง สำนักงานคณะกรรมการอาชีวศึกษา จำนวน 7 แห่ง สำนักงานคณะกรรมการอาชีวศึกษา (เอกชน) จำนวน 1 แห่ง และกรมส่งเสริมการปกครองส่วนท้องถิ่น จำนวน 167 แห่ง และสังกัดสถานศึกษานอกระบบ ได้แก่ กรมส่งเสริมการเรียนรู้ จำนวน 9 แห่ง

## 7.ด้านความปลอดภัยในชีวิตและทรัพย์สิน

จังหวัดเพชรบุรี ในปี 2566 มีการรับแจ้งคดีเกี่ยวกับชีวิต ร่างกาย เพศ รวมจำนวนคดีทั้งหมด 321 คดี ซึ่งอยู่อันดับที่ 4 ของประเทศ มีการรับแจ้งคดีความผิดเกี่ยวกับทรัพย์สิน รวมจำนวนคดีทั้งหมด 824 คดี ซึ่งอยู่อันดับที่ 16 ของประเทศ มีผู้บาดเจ็บจากอุบัติเหตุทางถนน จำนวน 5,211 คน มีผู้ทุพพลภาพจากอุบัติเหตุทางถนน จำนวน 1 คน และมีผู้เสียชีวิตจากอุบัติเหตุทางถนน จำนวน 174 คน

## 8.ด้านที่อยู่อาศัย

จังหวัดเพชรบุรี ในปี 2566 มีบ้านพอเพียงชนบทจำนวน 268 แห่ง

## 9.สถานการณ์เชิงกลุ่มเป้าหมาย

### 9.1 กลุ่มเด็กและเยาวชน

จังหวัดเพชรบุรี จำนวนเด็กและเยาวชน กลุ่มอายุ 0 – 6 ปี มีจำนวนทั้งหมด 27,114 คน กลุ่มอายุ 7 – 17 ปี มีจำนวนทั้งหมด 58,764 คน กลุ่มอายุ 18 - 25 ปี จำนวนทั้งหมด 45,443 คน มีอัตราเด็กแรกเกิดที่ 6.56 คน และมีอัตราส่วนพึงพิงวัยเด็กที่ 22.65

### 9.2 กลุ่มแม่วัยรุ่น/แม่เลี้ยงเดี่ยว

จังหวัดเพชรบุรี มีเด็กและเยาวชนอายุต่ำกว่า 15 ปี ที่ตั้งครรรภ์ จำนวน 6 คน และการตั้งครรรภ์ซ้ำในสตรีที่อายุต่ำกว่า 20 ปี มีแนวโน้มสูงขึ้นอยู่ที่ร้อยละ 17.79

### 9.3 กลุ่มผู้สูงอายุ

จังหวัดเพชรบุรี มีผู้สูงอายุ 60 ปี ขึ้นไป จำนวน 104,763 คน คิดเป็นร้อยละ 21.66 ของจำนวนประชากรในพื้นที่จังหวัดเพชรบุรี จำแนกผู้สูงอายุตามความสามารถในการทำกิจวัตรประจำวัน พบว่ามีผู้สูงอายุติดบ้าน จำนวน 981 คน คิดเป็นร้อยละ 1.5 ผู้สูงอายุติดสังคม จำนวน 62,064 คน คิดเป็นร้อยละ 98.0 และผู้สูงอายุติดเตียง จำนวน 281 คน คิดเป็นร้อยละ 0.4

### 9.4 กลุ่มคนพิการ

จังหวัดเพชรบุรี มีคนพิการที่ได้รับการจดทะเบียน จำนวน 12,480 คน มีสัดส่วนคนพิการที่ได้รับการจดทะเบียน ร้อยละ 2.58 ซึ่งมีจำนวนคนพิการและสัดส่วนคนพิการที่เพิ่มสูงขึ้น พบว่าพิ

การทางการเคลื่อนไหวหรือร่างกายมีจำนวนมากที่สุด จำนวน 6,404 คน รองลงมาคือ พิการทางการได้ยินหรือสื่อความหมาย จำนวน 1,974 คน และพิการทางสติปัญญา จำนวน 1,167 คน ครอบครัวคนพิการอุปถัมภ์จำนวน 3 ครอบครัว คนพิการได้รับการศึกษาแบบเรียนรวม จำนวน 608 คน และได้รับการศึกษาพิเศษ จำนวน 626 คน

มีบริการผู้ช่วยคนพิการ (PA) จำนวน 8 คน

#### 9.5 กลุ่มคนเปราะบาง

จังหวัดเพชรบุรี มีจำนวนผู้ใช้บริการศูนย์คุ้มครองคนไร้ที่พึ่งจำนวน 23 คน มีกลุ่มเป้าหมายตามฐานข้อมูล MSO Logbook แยกรายมิติดังนี้ ด้านความเป็นอยู่ จำนวน 4,505 คน ด้านการศึกษา จำนวน 2,170 คน ด้านสุขภาพ จำนวน 1,568 คน ด้านรายได้ จำนวน 8,502 คน และด้านการเข้าถึงบริการภาครัฐ จำนวน 45 คน และมีจำนวนครัวเรือนเปราะบางจำนวน 8,175 ครัวเรือน จำแนกระดับความเปราะบางได้ดังนี้ ระดับ 0 จำนวน 77 ครัวเรือน ระดับ 1 จำนวน 3,377 ครัวเรือน ระดับ 2 จำนวน 3,991 ครัวเรือน และระดับ 3 จำนวน 730 ครัวเรือน

#### 6.2 ข้อเสนอแนะเชิงนโยบาย

1) การแก้ไขปัญหาสังคม ควรถือเป็นภารกิจของทุกภาคส่วนในการเข้ามามีส่วนร่วม โดยสำนักงานพัฒนาสังคมและความมั่นคงของมนุษย์จังหวัดเป็นกลไกในการประสานความร่วมมือจากองค์กรปกครองส่วนท้องถิ่นและหน่วยงานทุกภาคส่วน ในการจัดทำโครงการ/กิจกรรมให้สอดคล้องกับปัญหาสังคมจังหวัด

2) ควรมีการส่งเสริมให้นำข้อมูลจากรายงานสถานการณ์ทางสังคมมาใช้ประโยชน์ เพื่อการกำหนดนโยบาย แผนงาน โครงการในระดับท้องถิ่นและระดับจังหวัดต่อไป

3) การป้องกันและแก้ไขปัญหาทางสังคม โดยหน่วยงานในสังกัดกระทรวงการพัฒนาสังคมและความมั่นคงของมนุษย์ควรมีการบูรณาการการทำงานร่วมกันในการศึกษาเชิงลึกเพื่อป้องกันปัญหาแต่ละกลุ่มเป้าหมาย ทั้งนี้สามารถใช้ข้อมูลที่มีและข้อมูลจากหน่วยงานที่เกี่ยวข้อง เช่น ข้อมูลคนยากจนจากโครงการลงทะเบียนเพื่อสวัสดิการแห่งรัฐ ข้อมูลจปฐ. ฯลฯ เพื่อใช้ประกอบในการป้องกันปัญหาและพัฒนา กลุ่มเป้าหมายทั้งในระดับครอบครัวและชุมชนต่อไป

#### 6.3 ข้อเสนอแนะเชิงปฏิบัติระดับกลุ่มจังหวัด

1) ข้อมูลรายงานสถานการณ์ทางสังคมระดับจังหวัด ที่ครอบคลุมทุกกลุ่มเป้าหมาย สามารถใช้ประโยชน์ในการป้องกันและแก้ไขปัญหาสังคมได้ในระดับจังหวัด นำไปใช้ในการวิเคราะห์ เพื่อจัดทำแผนงานโครงการที่สอดคล้องกับความต้องการของกลุ่มเป้าหมาย และบริบทของสถานการณ์ปัญหาในแต่ละพื้นที่ได้

2) หน่วยงานระดับท้องถิ่นและระดับจังหวัด สามารถนำข้อมูลในพื้นที่ไปใช้ในการกำหนดนโยบาย แผนงานโครงการในการคุ้มครอง ป้องกัน และแก้ไขปัญหาทางสังคมในระดับพื้นที่ และจังหวัดสามารถนำข้อมูลในภาพรวมไปใช้ประโยชน์วิเคราะห์สถานการณ์ปัญหาทางสังคมที่สำคัญและกำหนดนโยบายแผนงานในการป้องกันและแก้ไขปัญหาสังคมในจังหวัดต่อไป

# ภาคผนวก

## เอกสารอ้างอิง

- กรมการปกครอง กระทรวงมหาดไทย.ที่ตั้งและอาณาเขต จาก <http://statbbi.nso.go.th/staticreport/>
- กรมการพัฒนาชุมชน.การสำรวจข้อมูลความจำเป็นพื้นฐาน (จปฐ.) จาก <http://ebmn.cdd.go.th/#/login>
- กรมกิจการผู้สูงอายุ.การทำงานของผู้สูงอายุ จาก <https://olderfund.dop.go.th>
- กรมคุมประพฤติ.จำนวนคดีสอดส่องเด็กและเยาวชน  
จาก [https://probation.gdcatalog.go.th/dataset/probation21\\_02](https://probation.gdcatalog.go.th/dataset/probation21_02)
- กรมพัฒนาสังคมและสวัสดิการ.จำนวนคนขอทาน จาก <http://www.talentshow.dsdw.go.th/>
- กรมส่งเสริมและพัฒนาคุณภาพชีวิตคนพิการ.สถานการณ์ทั่วไปด้านคนพิการ  
จาก [http://ecard.dep.go.th/nep\\_all/stat.php](http://ecard.dep.go.th/nep_all/stat.php)
- กรมส่งเสริมการปกครองส่วนท้องถิ่น.พื้นที่การปกครอง  
จาก <https://www.dla.go.th/work/abt/index.jsp>
- กองทุนเพื่อความเสมอภาคทางการศึกษา (กสศ.).เด็กนักเรียนยากจนและยากจนพิเศษ  
จาก [https://isee.eef.or.th/screen/pmt/cctall\\_jonjonextra.html](https://isee.eef.or.th/screen/pmt/cctall_jonjonextra.html)
- สำนักงานปลัดกระทรวงสาธารณสุข กระทรวงสาธารณสุข.หน่วยบริการสาธารณสุข,บุคลากรทาง  
การแพทย์,จำนวนเตียงในสถานพยาบาล,ภาวะสุขภาพ ความเจ็บป่วย และการตาย  
จาก <https://hdcservice.moph.go.th/hdc/reports/report.php?>
- สำนักงานสภาพัฒนาการเศรษฐกิจและสังคมแห่งชาติ.ผลิตภัณฑ์มวลรวมจังหวัด,จำนวนรายได้และหนี้สิน  
เฉลี่ยต่อครัวเรือน,การขยายตัว/หดตัวของผลิตภัณฑ์มวลรวมจังหวัด  
จาก [https://www.nesdc.go.th/main.php?filename=Social\\_HAI](https://www.nesdc.go.th/main.php?filename=Social_HAI)
- สำนักงานสถิติแห่งชาติ.ภาวะการมีงานทำ  
จาก [http://statbbi.nso.go.th/staticreport/Page/sector/TH/report/sector\\_02\\_7\\_TH\\_xlsx](http://statbbi.nso.go.th/staticreport/Page/sector/TH/report/sector_02_7_TH_xlsx)
- สำนักงานปลัดกระทรวงศึกษาธิการ.ระบบการศึกษาขั้นพื้นฐาน,จำนวนนักเรียนออกกลางคัน,จำนวน  
นักเรียนที่ได้รับรหัส G จาก <https://catalog.moe.go.th/>
- สำนักงานคณะกรรมการการศึกษาขั้นพื้นฐาน.จำนวนนักเรียนด้อยโอกาส  
จาก [http://www.bopp.go.th/?page\\_id=3544](http://www.bopp.go.th/?page_id=3544)
- ศูนย์ข้อมูลอุบัติเหตุ เพื่อเสริมสร้างวัฒนธรรมความปลอดภัยทางถนน.ผู้บาดเจ็บจากอุบัติเหตุบนท้องถนน,  
ผู้เสียชีวิตและทุพพลภาพจากอุบัติเหตุบนท้องถนน จาก <https://www.thairsc.com/>



## วัดมหาธาตุวรวิหาร

# รายงานสถานการณ์ทางสังคมจังหวัดเพชรบุรี ประจำปี 2567

สำนักงานพัฒนาสังคมและความมั่นคงของมนุษย์จังหวัดเพชรบุรี

ที่อยู่ : ศาลากลางจังหวัด ชั้น 1 ถนนราชวิถี ตำบลคลองกระแจะ อำเภอเมือง จังหวัด เพชรบุรี

โทรศัพท์ 032 -426091 โทรสาร 032-410643

E-mail : phetchaburi@m-society.go.th

Line Official : WM.เพชรบุรี ID : 902uxzqg